



# แผนพัฒนาท้องถิ่น

(พ.ศ.2566 – 2570)

ทบทวน ครั้งที่ 1/2566



องค์การบริหารส่วนตำบลป่าสัก

โทร. 0-5446-5342

[www.pasaklocal.go.th](http://www.pasaklocal.go.th)





ประกาศองค์การบริหารส่วนตำบลป่าสัก  
เรื่อง ประกาศใช้แผนพัฒนาท้องถิ่น(พ.ศ.๒๕๖๖-๒๕๗๐)  
ทบทวน ครั้งที่ ๑/๒๕๖๖

\*\*\*\*\*

ด้วยองค์การบริหารส่วนตำบลป่าสัก ได้จัดทำแผนพัฒนาท้องถิ่น(พ.ศ.๒๕๖๖-๒๕๗๐) ทบทวน ครั้งที่ ๑/๒๕๖๖ ตามระเบียบกระทรวงมหาดไทย ว่าด้วยการจัดทำแผนพัฒนาขององค์กรปกครองส่วนท้องถิ่น พ.ศ. ๒๕๔๘ แก้ไขเพิ่มเติม (ฉบับที่ ๓) พ.ศ. ๒๕๖๑ โดยผ่านกระบวนการขั้นตอนตามหนังสือสั่งการและระเบียบดังกล่าวรวมถึงผ่านการพิจารณาให้ความเห็นชอบของสภาองค์การบริหารส่วนตำบลป่าสัก ในคราวการประชุมสภาองค์การบริหารส่วนตำบลป่าสัก สมัยสามัญ สมัยที่ ๒/๒๕๖๖ ในวันที่ ๒๙ พฤษภาคม ๒๕๖๖ ไปแล้วนั้น

เพื่อให้การจัดทำแผนพัฒนาท้องถิ่น(พ.ศ.๒๕๖๖-๒๕๗๐) ทบทวน ครั้งที่ ๑/๒๕๖๖ ขององค์การบริหารส่วนตำบลป่าสักเป็นไปด้วยความเรียบร้อย จึงอาศัยอำนาจตามความในระเบียบกระทรวงมหาดไทย ว่าด้วยการจัดทำแผนพัฒนาขององค์กรปกครองส่วนท้องถิ่น พ.ศ. ๒๕๔๘ แก้ไขเพิ่มเติม (ฉบับที่ ๓) พ.ศ. ๒๕๖๑ จึงประกาศใช้แผนพัฒนาท้องถิ่น (พ.ศ.๒๕๖๖-๒๕๗๐) ทบทวน ครั้งที่ ๑/๒๕๖๖ ขององค์การบริหารส่วนตำบลป่าสัก อำเภอกุฉินารายณ์ จังหวัดพะเยา

ทั้งนี้ ตั้งแต่บัดนี้เป็นต้นไป

ประกาศ ณ วันที่ ๑ เดือน มิถุนายน พ.ศ. ๒๕๖๖

(นายบุญส่ง เขียวใจ)

นายกองค์การบริหารส่วนตำบลป่าสัก

# คำนำ

ตามระเบียบกระทรวงมหาดไทย ว่าด้วยการจัดทำแผนพัฒนาขององค์กรปกครองส่วนท้องถิ่น พ.ศ.2548 แก้ไขเพิ่มเติมถึง (ฉบับที่ 3) พ.ศ. 2561 ได้กำหนดให้องค์กรปกครองส่วนท้องถิ่น มีอำนาจและหน้าที่ ในการจัดทำแผนพัฒนาท้องถิ่นของตนเอง แผนพัฒนาท้องถิ่นนั้น หมายถึงแผนพัฒนาท้องถิ่นขององค์กร ปกครองส่วนท้องถิ่น โดยคณะกรรมการพัฒนาท้องถิ่นจัดประชุมประชาคมท้องถิ่น ส่วนราชการ และ รัฐวิสาหกิจที่เกี่ยวข้อง เพื่อแจ้งแนวทางพัฒนาท้องถิ่น รับทราบปัญหา ความต้องการ ประเด็น การพัฒนาและ ประเด็นที่เกี่ยวข้องตลอดจนความช่วยเหลือทางวิชาการ และแนวทางปฏิบัติที่เหมาะสมกับสภาพพื้นที่เพื่อนำมา กำหนดแนวทางการจัดทำแผนพัฒนาท้องถิ่น โดยให้นำข้อมูลพื้นฐานในการพัฒนาจากหน่วยงานต่างๆ และข้อมูล ในแผนพัฒนาหมู่บ้านหรือแผนชุมชนมาพิจารณาประกอบการจัดทำแผนพัฒนาท้องถิ่น

เพื่อให้การดำเนินการเป็นไปตามกฎหมายดังกล่าวและสอดคล้องกับภารกิจ องค์การบริหารส่วน ตำบลป่าสักจึงได้จัดทำแผนพัฒนาท้องถิ่น (พ.ศ.2566 – 2570) ทบทวน ครั้งที่ 1/2566 ขึ้น เพื่อใช้เป็นเครื่องมือ ในการจัดทำงบประมาณรายจ่ายประจำปี และพร้อมที่จะนำไปสู่การปฏิบัติและสามารถใช้ในการประสานแผนการ พัฒนาท้องถิ่นได้อย่างมีประสิทธิภาพและประสิทธิผลตามนโยบายที่คณะผู้บริหารหวังที่จะทำให้เกิดการพัฒนาและ นำพาให้ท้องถิ่นบรรลุวัตถุประสงค์อย่างแท้จริง

จัดทำโดย

สำนักปลัด องค์การบริหารส่วนตำบลป่าสัก

# สารบัญ

เรื่อง	หน้า
ส่วนที่ ๑ สภาพทั่วไปและข้อมูลพื้นฐาน	๑-๑๒
ส่วนที่ ๒ ยุทธศาสตร์องค์ปกครองส่วนท้องถิ่น	๑๓-๓๓
ส่วนที่ ๓ การนำแผนพัฒนาท้องถิ่นไปสู่การปฏิบัติ	๓๔-๑๑๒
ส่วนที่ ๔ การติดตามและประเมินผล	๑๑๒-๑๓๕

\*\*\*\*\*

# ส่วนที่ ๑

## สภาพทั่วไปและข้อมูลพื้นฐาน

# ส่วนที่ 1

## สภาพทั่วไปและข้อมูลพื้นฐาน

แผนที่แสดงเส้นแนวเขตหมู่บ้านของตำบลป่าสัก อำเภอกุฉินารายณ์ จังหวัดพะเยา

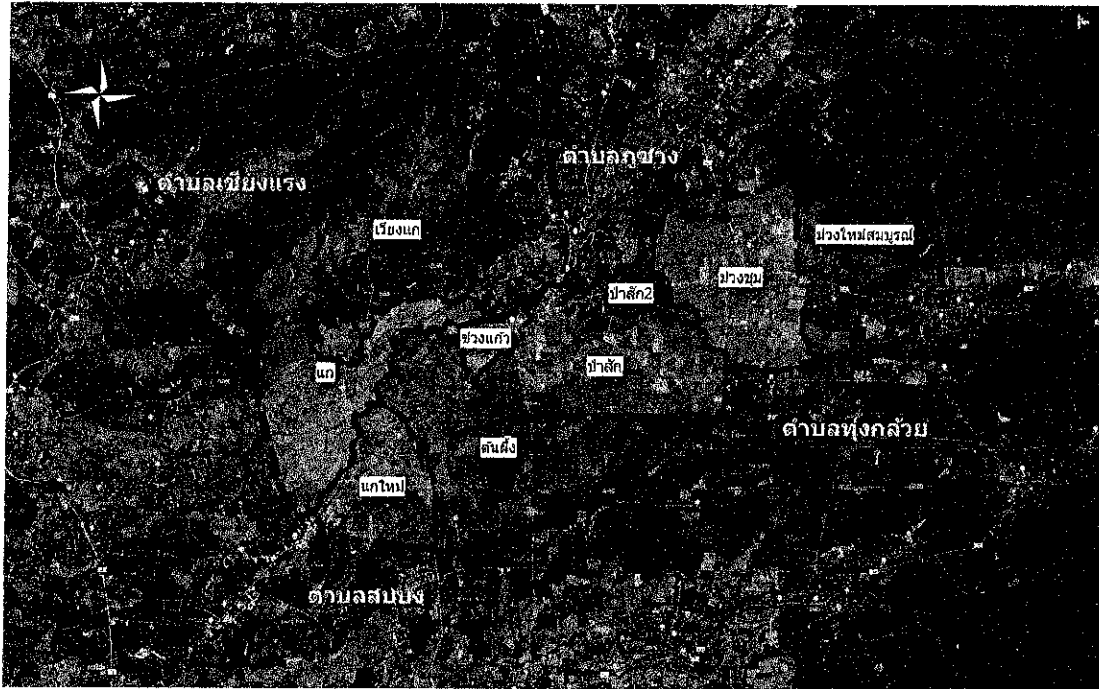

### 1. ด้านกายภาพ

#### 1.1 ที่ตั้งของตำบลป่าสัก

99 หมู่ที่ 9 ถนนสายสบบง-บ้านฮวก

ตำบลป่าสัก อำเภอกุฉินารายณ์ จังหวัดพะเยา

องค์การบริหารส่วนตำบลป่าสัก ตั้งอยู่ทางทิศเหนือของอำเภอกุฉินารายณ์

ห่างจากที่ว่าการอำเภอกุฉินารายณ์ ประมาณ 3 กิโลเมตร

ห่างจากจังหวัดพะเยา ประมาณ 85 กิโลเมตร

ที่ตั้งของหมู่บ้านในเขตตำบลป่าสัก ประกอบด้วย

หมู่ที่ 1 บ้านแก

หมู่ที่ 2 บ้านแก

หมู่ที่ 3 บ้านต้นผึ้ง

หมู่ที่ 4 บ้านป่าสัก

หมู่ที่ 5 บ้านม่วงชุม

หมู่ที่ 6 บ้านแกใหม่

หมู่ที่ 7 บ้านป่าสัก 2

หมู่ที่ 8 บ้านม่วงใหม่สมบุญ

หมู่ที่ 9 บ้านช่วงแก้ว

หมู่ที่ 10 บ้านเวียงแก

เว็บไซต์ อบต.ป่าสัก [www.thambonpasak.go.th](http://www.thambonpasak.go.th) โทรศัพท์ 0-5446-5342 โทรสาร 0-5446-5342

### 1.2 ลักษณะภูมิประเทศ

สภาพพื้นที่ส่วนใหญ่ขององค์การบริหารส่วนตำบลป่าสักเป็นพื้นที่ราบลุ่มประมาณร้อยละ 95 และมีพื้นที่สูงประมาณร้อยละ 5 ของพื้นที่ทั้งหมด มีแม่น้ำเปือย ลำห้วยข้างโค้ง ลำห้วยหัวเวียงและลำห้วยเหล็กไหลผ่าน มีพื้นที่รวมทั้งหมดประมาณ 29 ตารางกิโลเมตร หรือประมาณ 18,000 ไร่

### 1.3 ลักษณะภูมิอากาศ

ลักษณะอากาศมีลักษณะร้อนชื้น อากาศเปลี่ยนแปลงไปตามฤดู ซึ่งมี 3 ฤดู ดังนี้

**ฤดูร้อน** เริ่มตั้งแต่กลางเดือนกุมภาพันธ์ไปจนถึงกลางเดือนพฤษภาคมอากาศร้อนและแห้งแล้ง แต่บางครั้งอาจมีอากาศเย็น บ้างครั้งเกิดพายุฝนฟ้าคะนองและลมกระโชกแรงหรืออาจมีลูกเห็บตกก่อให้เกิดความเสียหายแก่ประชาชนทุกปี เรียกว่า “พายุฤดูร้อน” อากาศร้อน จะมีอุณหภูมิระหว่าง 35 – 39.9 องศาเซลเซียส ร้อนจัด มีอุณหภูมิประมาณ 40 องศาเซลเซียสขึ้นไป

**ฤดูฝน** เริ่มตั้งแต่กลางเดือนพฤษภาคม ฝนตกมากในช่วงเดือน พฤษภาคม – ตุลาคม แต่อาจเกิด “ช่วงฝนทิ้ง” ซึ่งอาจนานประมาณ 1 – 2 สัปดาห์หรือบางปีอาจเกิดขึ้นรุนแรงและมีฝนน้อยนานนับเดือน ในเดือนกรกฎาคม มีฝนตกเฉลี่ยประมาณ 800 มิลลิเมตร

**ฤดูหนาว** เริ่มตั้งแต่ปลายเดือนตุลาคมถึงกลางเดือนกุมภาพันธ์ ช่วงเปลี่ยนฤดูจากฤดูฝนเป็นฤดูหนาว อากาศแปรปรวนไม่แน่นอน อาจเริ่มมีอากาศเย็นหรืออาจยังมีฝนฟ้าคะนอง อากาศหนาวอุณหภูมิต่ำสุดประมาณ 10-15 องศา

### 1.4 ลักษณะของดิน

ลักษณะดินโดยทั่วไปเป็นดินร่วนปนทราย ประมาณ 75% ดินลูกรังประมาณ 15% ลักษณะดินในพื้นที่เป็นดินเหนียวประมาณ 10%

### 1.5 ลักษณะของแหล่งน้ำ

1.แหล่งน้ำธรรมชาติ จำนวน 4 สาย ได้แก่

- 1.ลำน้ำเปือย
- 2.ลำห้วยข้างโค้ง
- 3.ห้วยหัวเวียง
- 4.ลำห้วยเหล็ก

2.แหล่งน้ำที่สร้างขึ้น

- |   |            |       |     |      |
|---|------------|-------|-----|------|
| - | ฝาย        | จำนวน | 17  | แห่ง |
| - | สระน้ำ     | จำนวน | 6   | แห่ง |
| - | บ่อโยก     | จำนวน | 12  | แห่ง |
| - | บ่อน้ำตื้น | จำนวน | 150 | แห่ง |

### 1.6 ลักษณะของไม้และป่าไม้

-ป่าชุมชน หมู่ที่ 3 หมู่ที่ 4 หมู่ที่ 8 พื้นที่ประมาณ 500 ไร่

## 2. ด้านการเมือง/การปกครอง

### 2.1 เขตการปกครอง

ชื่อหมู่บ้าน	ผู้นำชุมชน	ตำแหน่ง	เบอร์โทรศัพท์
บ้านแก หมู่ 1	นางศศิธร อัครราช	กำนันตำบลป่าสัก	081-1013791
	นายปรีชา อัครราช	รองนายก อบต.ป่าสัก	080-06786835
	นายจรัส ปิยะเลิศ	ส.อบต.	083-3550839
บ้านแก หมู่ 2	นายถวิล เบ็ญชา	ผู้ใหญ่บ้าน	093-3185188
	นายพร ประวัง	ประธานสภา อบต.ป่าสัก	087-9312397
บ้านต้นผึ้ง หมู่ 3	นายประหยัด วงเวียน	ผู้ใหญ่บ้าน	086-1180816
	นายจิรภาส วงเวียน	ส.อบต.	093-2759584
บ้านป่าสัก หมู่ 4	นายวีระศักดิ์ สักแกแก้ว	ผู้ใหญ่บ้าน	080-7850839
	นายสมานมิตร มะยุลา	ส.อบต.	092-7102916
บ้านม่วงชุม หมู่ 5	นายชัยภัทร กองมงคล	ผู้ใหญ่บ้าน	06-14978121
	นายอภิศักดิ์ ชายวิชัย	ส.อบต.	087-1785261
บ้านแกใหม่ หมู่ 6	นายสมศักดิ์ อุ่นคำ	ผู้ใหญ่บ้าน	097-9630109
	นายจ่านง หน่อคำหล้า	ส.อบต.	086-4337514
บ้านป่าสัก 2 หมู่ 7	นายสมนึก ยะมงคล	ผู้ใหญ่บ้าน	065-123-4709
	นางณัฐชยาภรณ์ คูเจริญ	ส.อบต.	081-1767594
บ้านม่วงใหม่สมบูรณ์ หมู่ 8	นายสนิท แก้วกันทะ	ผู้ใหญ่บ้าน	080-10297421
	นายยงยุทธ กันยะ	ส.อบต.	094-6356045
บ้านช่วงแก้ว หมู่ 9	นางสุปัญญา เขียวใจ	ผู้ใหญ่บ้าน	098-6897445
	นางผ่องนภา ปิงเมือง	ส.อบต.	087-1780649
บ้านเวียงแก หมู่ 10	นายวิรัตน์ กิตติ	ผู้ใหญ่บ้าน	093-3161926
	นายเสมียน ปิยะเลิศ	ส.อบต.	095-7957618

ตำบลป่าสัก มีทั้งหมด 10 หมู่บ้าน แต่ละชุมชนมีสมาชิกสภาองค์การบริหารส่วนตำบลป่าสักจำนวน 1 คน ประชาชนมีส่วนร่วมในการจัดซื้อจัดจ้างขององค์การบริหารส่วนตำบลป่าสัก โดยให้ประชาคมระดับหมู่บ้านได้คัดเลือกคณะกรรมการจัดซื้อจัดจ้างเข้าร่วมเป็นคณะกรรมการตรวจงานจ้างขององค์การบริหารส่วนตำบลป่าสัก

การประชุมประชาคมท้องถิ่นทุกหมู่บ้านในเขตตำบลป่าสักในการจัดทำแผนพัฒนาท้องถิ่นประจำปี จากผลการประชุมทุกครั้งที่ยังองค์การบริหารส่วนตำบลป่าสักจัดขึ้น มีประชาชนสนใจเข้าร่วมประชุมรวมทั้งแสดง

ความคิดเห็นที่หลากหลาย ส่งผลให้องค์การบริหารส่วนตำบลป่าสักดำเนินงานตามความต้องการของประชาชน และประชาชนมีส่วนร่วมในการพัฒนาตำบลป่าสัก นอกจากนี้องค์การบริหารส่วนตำบลป่าสักได้จัดโครงการอบรมศึกษา ดูงาน ของคณะผู้บริหาร สมาชิกสภา อบต. พนักงานส่วนตำบล พนักงานจ้าง กำนัน ผู้ใหญ่บ้าน สมาชิก อสม. และคณะกรรมการหมู่บ้านในพื้นที่หลากหลายโครงการที่มีประโยชน์ต่อประชาชนในพื้นที่ตำบลป่าสัก เพื่อนำความรู้และประสบการณ์ที่ได้รับมาพัฒนาตำบลป่าสักให้เจริญเท่าเทียมกับองค์กรปกครองส่วนท้องถิ่นอื่นๆ และองค์การบริหารส่วนตำบลป่าสัก มีโครงการจัดซื้อเครื่องมือเครื่องใช้ในการปฏิบัติงานให้ทันสมัย และมีประสิทธิภาพ มีอัตรากำลังพนักงานส่วนตำบลเพียงพอต่อการตอบสนองความต้องการของประชาชนในด้านการรับบริการด้านต่างๆ

#### อาณาเขตขององค์การบริหารส่วนตำบลป่าสัก

ทิศเหนือ	ติดต่อกับบ้านสถาน หมู่ที่ 1 ตำบลภูซาง
ทิศตะวันออก	ติดต่อกับบ้านปงใหม่ หมู่ที่ 8 ตำบลทุ่งกล้วย
ทิศใต้	ติดต่อกับบ้านสบบง หมู่ที่ 10 ตำบลสบบง
ทิศตะวันตก	ติดต่อกับบ้านดอนไชย หมู่ที่ 10 ตำบลเชียงแรง

#### 2.2 การเลือกตั้ง

องค์การบริหารส่วนตำบลป่าสัก ได้แบ่งเขตการเลือกตั้ง นายกองค์การบริหารส่วนตำบลป่าสัก 1 เขตเลือกตั้ง สมาชิกสภา 10 หน่วยเลือกตั้ง ประชาชนในเขตองค์การบริหารส่วนตำบลป่าสักส่วนใหญ่ร่วมกิจกรรมทางการเมืองเสมอมาและยังมีส่วนร่วมในการบริหารงาน การช่วยเหลืองานองค์การบริหารส่วนตำบล เสนอแนะในกิจกรรมขององค์การบริหารส่วนตำบลป่าสัก ในการดำเนินงานต่างๆ เช่น การจัดประชุมประชาคมในการจัดแผนพัฒนาประจำปี การจัดประชุมประชาคมแก้ไขปัญหาความยากจน ฯลฯ

#### คณะผู้บริหาร อบต.ป่าสัก ที่มาจากการเลือกตั้ง

1. นายบุญส่ง	เขียวใจ	นายกอบต.ป่าสัก	โทร. 089-2667536
2. นายบุญร่วม	จันทร์เขียว	รองนายกอบต.ป่าสัก	โทร. 089-9555828
3. นายปรีชา	อัครราช	รองนายกอบต.ป่าสัก	โทร. 080-6786835
4. นายถนอม	ชายวิชัย	เลขานุการนายกอบต.ป่าสัก	โทร. 087-1792862

ความคิดเห็นที่หลากหลาย ส่งผลให้องค์การบริหารส่วนตำบลป่าสักดำเนินงานตามความต้องการของประชาชน และประชาชนมีส่วนร่วมในการพัฒนาตำบลป่าสัก นอกจากนี้้องค์การบริหารส่วนตำบลป่าสักได้จัดโครงการอบรมศึกษา ดูงาน ของคณะผู้บริหาร สมาชิกสภา อบต. พนักงานส่วนตำบล พนักงานจ้าง กำนัน ผู้ใหญ่บ้าน สมาชิก อสม. และคณะกรรมการหมู่บ้านในพื้นที่หลากหลายโครงการที่มีประโยชน์ต่อประชาชนในพื้นที่ตำบลป่าสัก เพื่อนำความรู้และประสบการณ์ที่ได้รับมาพัฒนาตำบลป่าสักให้เจริญเท่าเทียมกับองค์กรปกครองส่วนท้องถิ่นอื่นๆ และองค์การบริหารส่วนตำบลป่าสัก มีโครงการจัดซื้อเครื่องมือเครื่องใช้ในการปฏิบัติงานให้ทันสมัย และมีประสิทธิภาพ มีอัตรากำลังพนักงานส่วนตำบลเพียงพอต่อการตอบสนองความต้องการของประชาชนในด้านการรับบริการด้านต่างๆ

#### อาณาเขตขององค์การบริหารส่วนตำบลป่าสัก

ทิศเหนือ	ติดต่อกับบ้านสถาน หมู่ที่ 1 ตำบลภูซาง
ทิศตะวันออก	ติดต่อกับบ้านปงใหม่ หมู่ที่ 8 ตำบลทุ่งกล้วย
ทิศใต้	ติดต่อกับบ้านสบบง หมู่ที่ 10 ตำบลสบบง
ทิศตะวันตก	ติดต่อกับบ้านดอนไชย หมู่ที่ 10 ตำบลเชียงแรง

#### 2.2 การเลือกตั้ง

องค์การบริหารส่วนตำบลป่าสัก ได้แบ่งเขตการเลือกตั้ง นายกององค์การบริหารส่วนตำบลป่าสัก 1 เขตเลือกตั้ง สมาชิกสภา 10 หน่วยเลือกตั้ง ประชาชนในเขตองค์การบริหารส่วนตำบลป่าสักส่วนใหญ่ ร่วมกิจกรรมทางการเมืองเสมอมาและยังมีส่วนร่วมในการบริหารงาน การช่วยเหลืองานขององค์การบริหารส่วนตำบล เสนอแนะในกิจกรรมขององค์การบริหารส่วนตำบลป่าสัก ในการดำเนินงานต่างๆ เช่น การจัดประชุมประชาคมในการจัดแผนพัฒนาประจำปี การจัดประชุมประชาคมแก้ไขปัญหาความยากจน ฯลฯ

#### คณะผู้บริหาร อบต.ป่าสัก ที่มาจากการเลือกตั้ง

1. นายบุญส่ง	เขียวใจ	นายกอบต.ป่าสัก	โทร. 089-2667536
2. นายบุญร่วม	จันทร์เขียว	รองนายกอบต.ป่าสัก	โทร. 089-9555828
3. นายปรีชา	อัศราข	รองนายกอบต.ป่าสัก	โทร. 080-6786835
4. นายถนอม	ชายวิชัย	เลขานุการนายกอบต.ป่าสัก	โทร. 087-1792862

#### 3. ประชากร

##### 3.1 ข้อมูลเกี่ยวกับจำนวนประชากร

ประชากรทั้งสิ้น 4,153 คน แยกเป็นชาย 2,064 คน หญิง 2,089 คน จำนวนครัวเรือน 1,893 ครัวเรือน มีความหนาแน่นโดยเฉลี่ย 143 คน/ตารางกิโลเมตร

ชื่อหมู่บ้าน	ครัวเรือน	ชาย	หญิง	รวม
บ้านแก หมู่ที่ 1	172	215	247	462
บ้านแก หมู่ที่ 2	153	165	172	337
บ้านต้นผึ้ง หมู่ที่ 3	220	225	227	452
บ้านป่าสัก หมู่ที่ 4	225	248	255	503

บ้านม่วงชุม หมู่ที่ 5	209	202	189	391
บ้านแกใหม่ หมู่ที่ 6	340	308	277	585
บ้านป่าสัก2 หมู่ที่ 7	119	148	150	298
บ้านม่วงใหม่สมบูรณ์ หมู่ที่ 8	127	155	161	316
บ้านช่วงแก้ว หมู่ที่ 9	137	160	179	339
บ้านเวียงแก หมู่ที่ 10	161	238	232	470
รวม	1,893	2,064	2,089	4,153

ที่มา : สำนักทะเบียนอำเภอภูซาง ณ มิถุนายน 2566

### 3.2 ช่วงอายุและจำนวนประชากร

ประเภท	หญิง	ชาย	หมายเหตุ
จำนวนประชากรเยาวชน	359	308	อายุต่ำกว่า 18 ปี
จำนวนประชากร	1,276	1,252	อายุ 18-60 ปี
จำนวนประชากรผู้สูงอายุ (รับเบี้ยยังชีพ)	495	463	อายุมากกว่า 60 ปี
รวม	2,130 คน	2,026 คน	ทั้งสิ้น 4,153 คน

## 4. สภาพทางสังคม

### 4.1 การศึกษา

จากการสำรวจข้อมูลพื้นฐานพบว่า ประชากรอายุ 15 – 60 ปีเต็ม ร้อยละ 99 อ่าน เขียนภาษาไทยและคิดเลขอย่างง่ายได้ เด็กอายุ 6 – 14 ปี ร้อยละ 100 ได้รับการศึกษาภาคบังคับ 9 ปี ได้เรียนต่อชั้นมัธยมศึกษาปีที่ 4 หรือเทียบเท่า และที่ไม่ได้เรียนต่อมีงานทำ ร้อยละ 5 ด้านการศึกษาอยู่ในเกณฑ์ที่ดี ปัญหาคือ ยังไม่สามารถที่จะแข่งขันกับเมืองใหญ่ๆ ได้ การแก้ปัญหาขององค์การบริหารส่วนตำบลป่าสัก ได้จัดกิจกรรมให้กับเด็กของศูนย์พัฒนาเด็กเล็ก การสนับสนุนอาหารเสริมนม อาหารกลางวัน ในกับทางโรงเรียนในเขตพื้นที่ และร่วมกันจัดกิจกรรมต่างๆ กับทางโรงเรียน

โรงเรียนประถมศึกษา	2 แห่ง	รวม 175 คน
1. โรงเรียนบ้านแก		จำนวนเด็ก 89 คน
2. โรงเรียนบ้านป่าสัก		จำนวนเด็ก 86 คน
ศูนย์พัฒนาเด็กเล็ก	1 แห่ง	รวม 70 คน

ข้อมูล วันที่ 16 เดือนพฤษภาคม พ.ศ.2566

## 4.2 สาธารณสุข

จากการสำรวจข้อมูลพื้นฐานพบว่า ประชาชนกรส่วนใหญ่มีสุขภาพที่ดี มีการคัดกรองสุขภาพให้กับประชาชนกลุ่มเสี่ยง โรคที่มักเกิดแก่ประชากรในชุมชน ได้แก่ โรคความดัน เบาหวาน โรคเอดส์ โรคไข้เลือดออก มือ-เท้า-ปากในเด็ก และโรคอื่นๆ อีกมาก มีสถิติเข้ารับการรักษาพยาบาล ปัญหาคือประชาชนบางรายไม่ยอมไปคัดกรองหรือตรวจสุขภาพประจำปี การแก้ไขปัญหาคือ องค์การบริหารส่วนตำบลและหน่วยงานสาธารณสุขโรงพยาบาล ได้จัดกิจกรรมร่วมมือกันรณรงค์ให้ชุมชนเห็นความสำคัญในเรื่องนี้ซึ่งได้ผลในระดับหนึ่ง ประชาชนให้ความร่วมมือเป็นอย่างดี แต่ต้องเป็นการดำเนินการอย่างต่อเนื่องเป็นประจำทุกปี สำหรับเด็กแรกเกิด - 6 ปี ผู้ปกครองสามารถเลี้ยงดูตรงตามเกณฑ์มาตรฐาน จากการสำรวจข้อมูลพื้นฐานบางครั้งครัวเรือนรับประทานอาหารที่ไม่ถูกสุขลักษณะ การใช้จ่ายไม่ถูกกับโรคและขนาดของยาทำให้รักษาอาการเจ็บป่วยไม่ได้ การออกกำลังกายยังไม่สม่ำเสมอ และประชากรส่วนใหญ่ไม่ได้รับการตรวจสุขภาพประจำปี ปัญหาเหล่านี้้องค์การบริหารส่วนตำบลป่าสักพยายามอย่างยิ่งที่จะแก้ไขโดยร่วมมือกับโรงพยาบาลส่งเสริมสุขภาพระดับตำบลจัดกิจกรรมเพื่อส่งเสริมสุขภาพประชาชนให้แข็งแรง สมบูรณ์ ปราศจากโรคภัย

### (1) หน่วยงานด้านสาธารณสุข

- โรงพยาบาลส่งเสริมสุขภาพระดับตำบลป่าสัก จำนวน 1 แห่ง
- โรงพยาบาลгуชาง จำนวน 1 แห่ง
- คลินิกเอกชน จำนวน 1 แห่ง

## 4.3 อาชญากรรม

ในพื้นที่ตำบลป่าสักไม่มีเหตุอาชญากรรมเกิดขึ้น จากการสำรวจข้อมูลพื้นฐานพบว่า ส่วนมากครัวเรือนมีการป้องกันอุบัติเหตุอย่างถูกวิธี มีความปลอดภัยในชีวิตและทรัพย์สิน วิธีการแก้ปัญหาขององค์การบริหารส่วนตำบลที่สามารถดำเนินการได้ตามอำนาจหน้าที่และงบประมาณที่มีอยู่อย่างจำกัด คือ ติดตั้งสัญญาณไฟกระพริบทางร่วมทางแยก รวมทั้งได้ตั้งจุดตรวจ จุดสกัด จุดบริการ ในช่วงเทศกาลที่มีวันหยุดหลายวันเพื่ออำนวยความสะดวกให้กับประชาชน แต่ปัญหาที่พบเป็นประจำคือการทะเลาะวิวาทของกลุ่มวัยรุ่นโดยเฉพาะในสถานที่จัดงานดนตรี งานมหรสพ เป็นปัญหาที่ชุมชนได้รับผลกระทบเป็นอย่างมาก การแก้ไขปัญหาคือการแจ้งเตือนให้ผู้ปกครองดูแลบุตรหลานของตน ประชาสัมพันธ์ให้ทราบถึงผลกระทบ ผลเสียหาย และโทษที่ได้รับจากการเกิดเหตุทะเลาะวิวาท การขอความร่วมมือไปยังผู้นำ การขอกำลังใจจาก ตำรวจ ผู้นำ อปพร. เพื่อระงับเหตุไม่ให้เกิดความรุนแรง

## 4.4 ยาเสพติด

ปัญหาการแพร่ระบาดของยาเสพติดในชุมชนตำบลป่าสักยังมีน้อยเนื่องจากได้รับความร่วมมือจากผู้นำท้องถิ่น ประชาชน หน่วยงานขององค์การบริหารส่วนตำบลที่ให้ความร่วมมือในการสอดส่องดูแลอยู่เป็นประจำ การแก้ไขปัญหาด้านยาเสพติดขององค์การบริหารส่วนตำบลสามารถทำได้ตามอำนาจหน้าที่ เช่น การรณรงค์ การประชาสัมพันธ์ การแจ้งเบาะแส การฝึกอบรมให้ความรู้ ถ้านอกเหนือจากอำนาจหน้าที่จะเป็นส่วนของหน่วยงานที่เกี่ยวข้อง เช่น ที่ว่าการอำเภอภูซาง สถานีตำรวจภูธรภูซาง แล้วแต่กรณี

#### 4.5 การสังคมสงเคราะห์

องค์การบริหารส่วนตำบลป่าสัก ได้ดำเนินการด้านสังคมสงเคราะห์ ดังนี้

1. การจ่ายเบี้ยยังชีพให้กับผู้สูงอายุ ผู้พิการ และผู้ป่วยเอดส์
2. รับลงทะเบียนและประสานโครงการเงินอุดหนุนเพื่อการเลี้ยงดูเด็กแรกเกิด
3. ประสานการทำบัตรผู้พิการ
4. ตั้งโครงการช่วยเหลือผู้ยากจน ยากไร้ รายได้น้อย และผู้ด้อยโอกาสไร้ที่พึ่ง
5. ตั้งโครงการปรับปรุงซ่อมแซมบ้านผู้ยากไร้

#### 5. ระบบบริการพื้นฐาน

ในเขตองค์การบริหารส่วนตำบลป่าสัก มีระบบบริการพื้นฐาน ดังนี้

##### 5.1 การคมนาคมขนส่ง

การคมนาคมภายในหมู่บ้านถนนเป็นถนนคอนกรีตเสริมเหล็ก ร้อยละ 90 ประชาชนสัญจรไป-มาได้สะดวก การคมนาคมระหว่างหมู่บ้านในเขตพื้นที่ตำบลมีถนนลาดยางและถนนคอนกรีตเสริมเหล็กเชื่อมติดต่อระหว่างหมู่บ้านในเขตตำบลและระหว่างหมู่บ้านกับเขตตำบลอื่นๆ แต่เส้นทางเข้าสู่พื้นที่การเกษตรเป็นถนนลูกรัง มีสภาพเป็นหลุมเป็นบ่อโดยผู้บริหารมีนโยบายที่จะดำเนินการปรับปรุงโดยการลงเงินอุดหนุนเพื่อให้ประชาชนสามารถเคลื่อนย้ายผลผลิตออกจากพื้นที่ได้สะดวกปลอดภัย รายละเอียดข้อมูลถนนภายในพื้นที่ ดังนี้

##### (1) การคมนาคม การจราจร

##### 1.1 ถนนสายหลัก

ถนนทางหลวงชนบท หมายเลข พย 4010 ผ่านบ้านหมู่ที่ 6,3,4,9,7,5 และหมู่ที่ 8

##### 1.2) สะพานคอนกรีต จำนวน 11 แห่ง

##### 1.3) การจัดการขนส่งมวลชน

ไม่มี

##### 1.4) ถนนในความรับผิดชอบ

##### 1.ถนนลาดยาง จำนวน 2 สาย

1.1 ถนนทางหลวงชนบท หมายเลข พย 3018 ผ่านบ้านหมู่ที่ 1,2 และหมู่ที่ 10

1.2 ถนนทางหลวงชนบท สายบ้านแกใหม่หมู่ที่ 6 เชื่อม บ้านทุ่งกล้วย หมู่ 4 ตำบลทุ่งกล้วย

##### 2.ถนนคอนกรีตในหมู่บ้านคิดเป็นร้อยละ 90

##### 5.2 การไฟฟ้า

การขยายเขตไฟฟ้า ปัจจุบันมีไฟฟ้าใช้ทุกครัวเรือน คิดเป็น ร้อยละ 100 ปัญหาคือไฟฟ้าส่องสว่างทางหรือที่สาธารณะยังไม่สามารถดำเนินการครอบคลุมพื้นที่ได้ทั้งหมด รวมถึงพื้นที่การเกษตร เนื่องจากพื้นที่ที่มีความต้องการให้ติดตั้งไฟฟ้าส่องสว่างนั้นยังไม่เป็นที่สาธารณะ ต้องดำเนินการระเบียบของการไฟฟ้าส่วนภูมิภาค และองค์การบริหารส่วนตำบลจำกัดด้วยงบประมาณไม่สามารถดำเนินการได้ การแก้ไขปัญหาคือ ประสานความร่วมมือกับหน่วยงานที่เกี่ยวข้องและทำความเข้าใจกับประชาชนในพื้นที่ถึงวิธีการที่จะดำเนินการแก้ไขอย่างไร ทั้งนี้องค์การบริหารส่วนตำบลได้ขอรับการสนับสนุนจากหน่วยงานส่วนราชการอื่น เช่น อบจ.พะเยา กรมส่งเสริม

การปกครองส่วนท้องถิ่น และได้แจ้งประชาสัมพันธ์ให้ประชาชนได้รับทราบถึงเหตุผลเพื่อที่จะได้ช่วยกันแก้ไข ปัญหาให้กับชุมชน ปัจจุบันในเขตองค์การบริหารส่วนตำบลมีไฟฟ้าใช้ ดังนี้

- (1) จำนวนครัวเรือนที่ใช้ไฟฟ้า 1,834 หลังคาเรือน
- (2) จำนวนครัวเรือนที่ยังไม่มีใช้ไฟฟ้า - หลังคาเรือน

### 5.3 การประปา

ทางหมู่บ้านมีระบบประปา ใช้ภายในหมู่บ้าน หมู่ 1-10

ชื่อหมู่บ้าน	ระบบประปา	แห่ง	ครัวเรือนที่ใช้น้ำ	หมายเหตุ
บ้านแก หมู่ 1	ประปาหมู่บ้าน	1	166	
บ้านแก หมู่ 2	ประปาหมู่บ้าน	1	152	
บ้านต้นผึ้ง หมู่ 3	ประปาหมู่บ้าน	1	214	
บ้านป่าสัก หมู่ 4	ประปาหมู่บ้าน	1	240	
บ้านม่วงชุม หมู่ 5	ประปาหมู่บ้าน	1	200	
บ้านแกใหม่ หมู่ 6	ประปาหมู่บ้าน	1	333	
บ้านป่าสัก 2 หมู่ 7	ประปาหมู่บ้าน	1	120	
บ้านม่วงใหม่สมบูรณ์ หมู่ 8	ประปาหมู่บ้าน	1	122	
บ้านช่วงแก้ว หมู่ 9	ประปาหมู่บ้าน	1	131	
บ้านเวียงแก หมู่ 10	ประปาหมู่บ้าน	1	156	
รวม			1,834	

### 5.4 โทรศัพท์

- (1) ท่อกระจายข่าวหมู่บ้าน จำนวน 10 แห่ง

### 5.5 ไปรษณีย์หรือการสื่อสารหรือการขนส่ง และวัสดุ ครุภัณฑ์

- จุดบริการไปรษณีย์อำเภอภูซาง (สาขาเชียงคำ) จำนวน 1 แห่ง

## 6. ระบบเศรษฐกิจ

### 6.1 การเกษตร

ประชากรในเขตองค์การบริหารส่วนตำบล ร้อยละ 70 ประกอบอาชีพเกษตรกรรม ผลผลิตทางการเกษตรที่สำคัญ ได้แก่ ข้าว ยางพารา ลำไย ข้าวโพด กระเทียม หอมแดง ดังนี้

- อาชีพเกษตรกรรม ร้อยละ 70 ของจำนวนประชากรทั้งหมด
- อาชีพเลี้ยงสัตว์ ร้อยละ 5 ของจำนวนประชากรทั้งหมด
- อาชีพรับจ้าง ร้อยละ 10 ของจำนวนประชากรทั้งหมด
- อาชีพค้าขาย ร้อยละ 10 ของจำนวนประชากรทั้งหมด
- รับราชการ ร้อยละ 5 ของจำนวนประชากรทั้งหมด

### 6.2 การประมง

มีการเลี้ยงปลาในกระชัง และในบ่อดินตามธรรมชาติ (ปลาตูก , กบ)

### 6.3 การปลูกสัตว์

- เป็นการประกอบกิจการในลักษณะเลี้ยงในครัวเรือนเป็นอาชีพหลักและอาชีพเสริม เช่น การเลี้ยงไก่ เป็ด โค สุกร กระบือ

### 6.4 การบริการ

รีสอร์ท 2 แห่ง

### 6.5 การท่องเที่ยว

ในเขตองค์การบริหารส่วนตำบลไม่มีแหล่งท่องเที่ยว แต่ได้ส่งเสริมการท่องเที่ยวให้เกิดขึ้นในชุมชน เช่น การจัดงานประเพณีต่างๆ การสร้างสวนสาธารณะสำหรับใช้พักผ่อนหย่อนใจ

### 6.6 อุตสาหกรรม

-

### 6.7 การพาณิชย์และกลุ่มอาชีพ

#### -การพาณิชย์

- ปั้มน้ำมัน จำนวน 2 แห่ง (หมู่ 3,6)
- ปั้มหลด จำนวน 1 แห่ง (หมู่ 5)
- โรงสีข้าว จำนวน 7 แห่ง
- โรงกลั่นสุราแช่พื้นบ้าน จำนวน 3 แห่ง (หมู่ 2,3,8)
- ร้านขายของชำ จำนวน 155 แห่ง
- ร้านซ่อมรถ/อุปกรณ์ไฟฟ้า จำนวน 18 แห่ง
- ร้านจำหน่ายอาหาร จำนวน 32 แห่ง
- ร้านตัดผม/เสริมสวย จำนวน 7 แห่ง
- ร้านวัสดุก่อสร้าง จำนวน 3 แห่ง (หมู่ 3,5,6)
- ตลาดสดหมู่บ้าน จำนวน 2 แห่ง (หมู่ 1,6)

#### -กลุ่มอาชีพและกลุ่มอื่น

- 1.กลุ่มอาชีพ จำนวน 4 กลุ่ม
  - ผลิตภัณฑ์จากหญ้าแฝกของกลุ่มจักสาน หมู่ที่ 6
  - กลุ่มถักโคเชด หมู่ที่ 1
  - หมวกจักสานจากไม้ไผ่ของกลุ่มแม่บ้านบ้านม่วงใหม่สมบูรณ หมู่ที่ 8
  - กระเป๋าผ้าของกลุ่มเย็บผ้าด้วยมือ หมู่ที่ 10
- 2.กลุ่มออมทรัพย์แม่บ้าน จำนวน 10 กลุ่ม (หมู่ 1 -10)
- 3.กลุ่มฌาปนกิจศพสงเคราะห์ จำนวน 10 กลุ่ม (หมู่ 1 -10)
- 4.กลุ่มแม่บ้าน จำนวน 10 กลุ่ม (หมู่ 1 -10)
- 5.กลุ่มยุ้งฉาง จำนวน 5 กลุ่ม
- 6.กลุ่มผู้สูงอายุ จำนวน 10 กลุ่ม (หมู่ 1 -10)

## 6.8 แรงงาน

จากการสำรวจข้อมูลพื้นฐานพบว่า ประชากรที่มีอายุ 15 – 55 ปี อยู่ในกำลังแรงงาน ร้อยละ 95 เมื่อเทียบกับอัตราส่วนกับจังหวัด ร้อยละ 73.99 ซึ่งสูงกว่ามาก แต่ค่าแรงในพื้นที่ต่ำกว่าระดับจังหวัดโดยเฉพาะ แรงงานด้านการเกษตร ประชากรอายุระหว่าง 25 – 50 ปี บางส่วน ไปรับจ้างทำงานนอกพื้นที่ รวมทั้งแรงงาน ที่ไปทำงานต่างประเทศ ปัญหาที่พบคือ ประชากรต้องไปทำงานนอกพื้นที่ในเมืองที่มีโรงงานอุตสาหกรรม บริษัท ห้างร้านใหญ่ๆ เพราะในพื้นที่ไม่มีโรงงานอุตสาหกรรมที่มีการจ้างแรงงานเยอะ เพราะพื้นที่ส่วนมากเป็น ที่อยู่อาศัย ปัญหานี้ยังไม่สามารถแก้ไขได้

## 7. ศาสนา ประเพณี วัฒนธรรม

### 7.1 การนับถือศาสนา

- ผู้ที่นับถือศาสนาพุทธ ร้อยละ 99
- วัด / สำนักสงฆ์ จำนวน 6 แห่ง ได้แก่
  1. วัดบ้านแก หมู่ที่ 1
  2. วัดบ้านแกใหม่ หมู่ที่ 6
  3. วัดบ้านป่าสัก หมู่ที่ 4
  4. วัดป่าสักธรรมพิทักษ์มงคล หมู่ที่ 7
  5. วัดบ้านม่วงชุม หมู่ที่ 5
  6. สำนักสงฆ์ หมู่ที่ 8

### 7.2 ประเพณีและงานประจำปี

- |                                |                                      |
|--------------------------------|--------------------------------------|
| - ประเพณีวันขึ้นปีใหม่         | ประมาณเดือน มกราคม                   |
| - ประเพณีทำบุญใจบ้าน           | ประมาณเดือน เมษายน                   |
| - ประเพณีทำบุญดวงชาวบ้าน       | ประมาณเดือน เมษายน                   |
| - ประเพณีวันสงกรานต์           | ประมาณเดือน เมษายน                   |
| - ประเพณีลอยกระทง              | ประมาณเดือน พฤศจิกายน                |
| - ประเพณีวันเข้าพรรษา ออกพรรษา | ประมาณเดือน กรกฎาคม ตุลาคม พฤศจิกายน |
| - ประเพณีทำบุญสลากภัต          | ประมาณเดือน ตุลาคม                   |

### 7.3 ภูมิปัญญาท้องถิ่น ภาษาถิ่น

ภูมิปัญญาท้องถิ่น ประชาชนในเขตตำบลป่าสักได้อนุรักษ์ภูมิปัญญาท้องถิ่น ได้แก่

- การทำเครื่องจักสานของใช้สำหรับในครัวเรือน
- การตีมีด
- การจักสานเก้าอี้ด้วยเส้นพลาสติก จักสานหญ้าแฝก
- การอ่านคำว จ้อย ซอ

ภาษาถิ่น ส่วนมากร้อยละ 90 % พูดภาษาล้านนา (คำเมือง)

#### 7.4 สินค้าพื้นเมืองและของที่ระลึก

ประชาชนในเขตตำบลป่าสักได้ผลิตของใช้พื้นเมืองขึ้นใช้ในครัวเรือนและเหลือเอาไว้จำหน่าย ได้แก่

- ผลิตภัณฑ์จากหญ้าแฝกของกลุ่มจักสาน หมู่ที่ 6
- เก้าอี้จากเส้นพลาสติก หมู่ที่ 7
- ของใช้ในครัวเรือน(มีด) หมู่ที่ 9
- หมวกจักสานจากไม้ไผ่ของกลุ่มแม่บ้านบ้านม่วงใหม่สมบูรณ์ หมู่ที่ 8
- กระเป๋าผ้าของกลุ่มเย็บผ้าคันมือ หมู่ที่ 10
- ผลิตภัณฑ์เสื้อผ้าแฟชั่นจากกลุ่มถักโคเซต หมู่ที่ 1

#### 8. ทรัพยากรธรรมชาติ

8.1 น้ำ ที่ใช้ในการอุปโภค-บริโภค เป็นน้ำที่ได้จากน้ำฝน บ่อบาดาล สระน้ำ และน้ำดิบจากแม่น้ำเปือย ซึ่งจะต้องนำมาผ่านกระบวนการของระบบประปา สำหรับน้ำใต้ดินมีปริมาณน้อย ไม่สามารถนำขึ้นมาใช้ให้พอเพียงได้ ไม่สามารถใช้อุปโภคได้

8.2 ป่าไม้ มีป่าไม้สาธารณะ และป่าชุมชน

8.3 ภูเขา มีดอยต้อนบ้านม่วงใหม่สมบูรณ์

8.4 คุณภาพของทรัพยากรธรรมชาติ

ในพื้นที่ของตำบลป่าสักส่วนมากเป็นพื้นที่สำหรับเพาะปลูก ที่อยู่อาศัย ร้านค้า สถานประกอบการ ตามลำดับ และมีพื้นที่เพียงบางส่วนที่เป็นพื้นที่ป่าสาธารณะ ป่าชุมชน ทรัพยากรธรรมชาติในพื้นที่ ก็ได้แก่ ดิน น้ำ ต้นไม้ อากาศที่ไม่มีมลพิษ

#### ปัญหาทางด้านทรัพยากรธรรมชาติและสิ่งแวดล้อม

1.ปัญหาด้านขยะ เมื่อชุมชนแออัดขยะก็มากขึ้น ประชาชนยังขาดจิตสำนึกในการคัดแยกขยะอย่างแท้จริง การแก้ไขปัญหองค์การบริหารส่วนตำบลป่าสักได้จัดทำโครงการสร้างการมีส่วนร่วมโดยชุมชนในการคัดแยกขยะจากต้นทาง ให้ความรู้การบริหารจัดการขยะของคนในชุมชนเอง การศึกษาดูงานการจัดการขยะ

2.ปัญหาการบุกรุกพื้นที่ป่าไม้ในชุมชนทางหมู่บ้านได้กำหนดขอบเขตป่าไม้ของชุมชนเพื่อใช้เป็นที่สาธารณะร่วมกันของคนในพื้นที่ ห้ามตัดไม้ทำลายป่า มีกฎ กติกา รวมถึงบทลงโทษ

3.ปัญหาหมอกควันและไฟป่า ที่ผ่านมามีปัญหาไฟไหม้ป่าชุมชนและพื้นที่การเกษตรของประชาชนในพื้นที่มีพบบ่อยครั้ง ทางองค์การบริหารส่วนตำบลป่าสักได้มีการจัดทำโครงการ อบรมให้ความรู้แก่ผู้นำ สมาชิกอปพร. คณะกรรมการหมู่บ้านออกสำรวจพื้นที่ป่าในชุมชนในฤดูแล้ง เพื่อป้องกันการเกิดไฟป่า หากไม่สามารถดับไฟได้ก็จะเกิดปัญหาหมอกควันตามมา ทำให้ทำลายชั้นบรรยากาศ ประชาชนเสียสุขภาพ

4.แหล่งน้ำสำหรับการเกษตร มีแม่น้ำเปือย ลำห้วยข้างโค้ง ลำห้วยหัวเวียง ลำห้วยเหล็ก และแหล่งน้ำที่สร้างขึ้นสามารถทำเกษตรกรรมได้ทั้งปีแต่ยังไม่เพียงพอ ต้นทุนการผลิตสูง เนื่องจากต้องใช้เครื่องจักรในการสูบน้ำมาใช้ในการเกษตร

## ส่วนที่ 2

ยุทธศาสตร์องค์กรปกครองส่วนท้องถิ่น

# ส่วนที่ 2

## ยุทธศาสตร์องค์กรปกครองส่วนท้องถิ่น

### 1. ความสัมพันธ์ระหว่างแผนพัฒนาระดับมหภาค

#### 1.1 แผนยุทธศาสตร์ชาติ 20 ปี

การจัดทำแผนพัฒนาท้องถิ่นขององค์การบริหารส่วนตำบลจะต้องมีความสัมพันธ์ระหว่างแผนยุทธศาสตร์ชาติ เพื่อขับเคลื่อนการพัฒนาประเทศไปสู่ความมั่นคง มั่งคั่ง และยั่งยืน โดยแผนยุทธศาสตร์ชาติ 20 ปี ของประเทศไทยกำลังอยู่ระหว่างการการเสนอร่างกรอบยุทธศาสตร์ชาติต่อที่ประชุมคณะกรรมการจัดทำยุทธศาสตร์ชาติ ซึ่งขณะนี้อยู่ระหว่างการดำเนินการปรับปรุงร่างกรอบยุทธศาสตร์ชาติตามมติที่ประชุมคณะกรรมการจัดทำร่างยุทธศาสตร์ชาติ โดยร่างกรอบยุทธศาสตร์ชาติ 20 ปี (พ.ศ. 2560 -2579) สรุปย่อได้ ดังนี้

**ยุทธศาสตร์ชาติ : กรอบการพัฒนาระยะยาว**

**เพื่อให้บรรลุวิสัยทัศน์**  
 “ประเทศไทยมีความมั่นคง มั่งคั่ง ยั่งยืน เป็นประเทศพัฒนาแล้ว ด้วยการพัฒนาตามปรัชญาของเศรษฐกิจพอเพียง”  
 นำไปสู่การพัฒนาให้คนไทยมีความสุข และตอบสนองต่อการบรรลุ  
 ซึ่งผลประโยชน์แห่งชาติ ในการที่จะพัฒนาคุณภาพชีวิต สร้างรายได้ระดับสูงเป็นประเทศพัฒนาแล้ว และสร้าง  
 ความสุขของคนไทย **สังคมมีความมั่นคง เสมอภาคและเป็นธรรม** ประเทศสามารถแข่งขันได้ในระบบเศรษฐกิจ

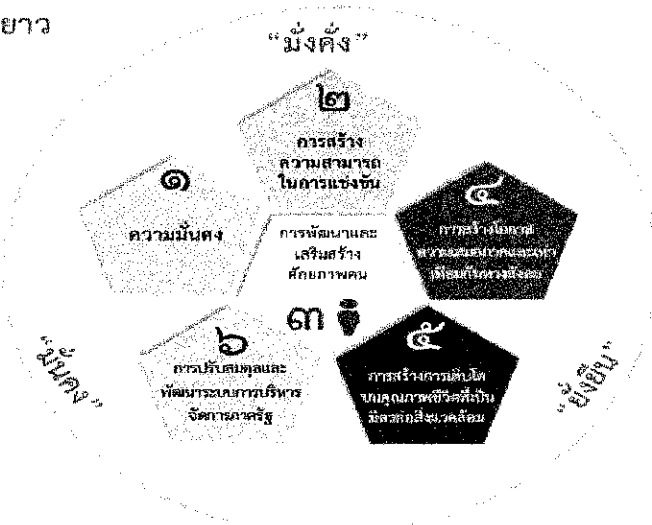

### ความเชื่อมโยงของยุทธศาสตร์ชาติกับแผนในระดับต่างๆ

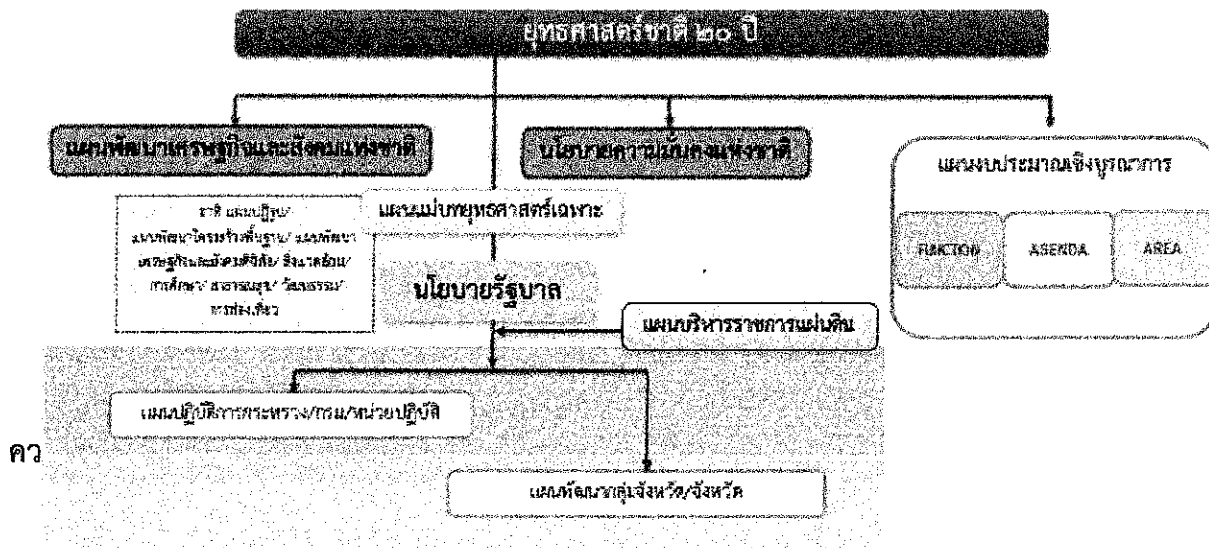

## ยุทธศาสตร์ชาติ

ในการที่จะบรรลุวิสัยทัศน์และทำให้ประเทศไทยพัฒนาไปสู่อนาคตที่พึงประสงค์นั้น จำเป็นจะต้องมีการวางแผนและกำหนดยุทธศาสตร์การพัฒนาในระยะยาว และกำหนดแนวทางการพัฒนาของทุกภาคส่วนให้ขับเคลื่อนไปในทิศทางเดียวกัน ดังนั้น จึงจำเป็นต้องกำหนดยุทธศาสตร์ชาติในระยะยาว เพื่อถ่ายทอดแนวทางการพัฒนาสู่การปฏิบัติในแต่ละช่วงเวลาอย่างต่อเนื่องและมีการบูรณาการ และสร้างความเข้าใจถึงอนาคตของประเทศไทยร่วมกัน และเกิดการรวมพลังของทุกภาคส่วนในสังคมทั้งประชาชน เอกชน ประชาสังคมในการขับเคลื่อนการพัฒนาเพื่อการสร้างและรักษาไว้ซึ่งผลประโยชน์แห่งชาติและบรรลุวิสัยทัศน์ “ประเทศไทยมีความมั่นคง มั่งคั่ง ยั่งยืนเป็นประเทศพัฒนาแล้ว ด้วยการพัฒนาตามหลักปรัชญาของเศรษฐกิจพอเพียง ” หรือคติพจน์ประจำชาติ “มั่นคง มั่งคั่ง ยั่งยืน” เพื่อให้ประเทศมีขีดความสามารถในการแข่งขัน มีรายได้สูงอยู่ในกลุ่มประเทศพัฒนาแล้ว คนไทยมีความสุข อยู่ดี กินดี สังคมมีความมั่นคงเสมอภาคและเป็นธรรม ซึ่งยุทธศาสตร์ชาติที่จะใช้เป็นกรอบแนวทางการพัฒนาในระยะ 20 ปีต่อจากนี้ไป จะประกอบด้วย 6 ยุทธศาสตร์ ได้แก่

- (1) ยุทธศาสตร์ด้านความมั่นคง
- (2) ยุทธศาสตร์ด้านการสร้างความสามารถในการแข่งขัน
- (3) ยุทธศาสตร์การพัฒนาและเสริมสร้างศักยภาพทรัพยากรมนุษย์
- (4) ยุทธศาสตร์ด้านการสร้างโอกาสและความเสมอภาคทางสังคม
- (5) ยุทธศาสตร์ด้านการสร้างการเติบโตบนคุณภาพชีวิตที่เป็นมิตรกับสิ่งแวดล้อม และ
- (6) ยุทธศาสตร์ด้านการปรับสมดุลและพัฒนาระบบการบริหารจัดการภาครัฐ

โดยมีสาระสำคัญของแต่ละยุทธศาสตร์ สรุปได้ ดังนี้

### 1. ยุทธศาสตร์ด้านความมั่นคง

- (1) การเสริมสร้างความมั่นคงของสถาบันหลักและการปกครองระบอบประชาธิปไตยอันมีพระมหากษัตริย์ทรงเป็นประมุข
- (2) การปฏิรูปกลไกการบริหารประเทศและพัฒนาความมั่นคงทางการเมือง ขจัดคอร์รัปชัน สร้างความเชื่อมั่นในกระบวนการยุติธรรม
- (3) การรักษาความมั่นคงภายในและความสงบเรียบร้อยภายใน ตลอดจนการบริหารจัดการความมั่นคงชายแดนและชายฝั่งทะเล
- (4) การพัฒนาระบบ กลไก มาตรการและความร่วมมือระหว่างประเทศทุกระดับ และรักษาดุลยภาพความสัมพันธ์กับประเทศมหาอำนาจ เพื่อป้องกันและแก้ไขปัญหาความมั่นคงรูปแบบใหม่
- (5) การพัฒนาเสริมสร้างศักยภาพการผนึกกำลังป้องกันประเทศ การรักษาความสงบเรียบร้อยภายในประเทศสร้างความร่วมมือกับประเทศเพื่อนบ้านและมิตรประเทศ
- (6) การพัฒนาระบบการเตรียมพร้อมแห่งชาติและระบบบริหารจัดการภัยพิบัติ รักษาความมั่นคงของฐานทรัพยากรธรรมชาติ สิ่งแวดล้อม
- (7) การปรับกระบวนการทำงานของกลไกที่เกี่ยวข้องจากแนวตั้งสู่แนวนอนมากขึ้น

## 2. ยุทธศาสตร์ด้านการสร้างความสามารถในการแข่งขัน

(1) การพัฒนาสมรรถนะทางเศรษฐกิจ

(2) การพัฒนาภาคการผลิตและบริการ

- ภาคเกษตร โดยเสริมสร้างฐานการผลิตให้เข้มแข็งและยั่งยืน เพิ่มขีดความสามารถในการแข่งขันของภาคเกษตรส่งเสริมเกษตรกรรายย่อยให้ปรับไปสู่การทำเกษตรยั่งยืนที่เป็นมิตรกับสิ่งแวดล้อมและรวมกลุ่มเกษตรกรในการพัฒนาอาชีพที่เข้มแข็ง และการพัฒนาสินค้าเกษตรที่มีศักยภาพและอาหารคุณภาพ สะอาด และปลอดภัย

- ภาคอุตสาหกรรม โดยพัฒนาอุตสาหกรรมศักยภาพ ยกกระดับการพัฒนาอุตสาหกรรมปัจจุบันที่มีศักยภาพสูง และพัฒนาอุตสาหกรรมอนาคตที่มีศักยภาพ โดยการใช้ดิจิทัลและการค้ามาเพิ่มมูลค่าและยกระดับห่วงโซ่มูลค่าในระดับสูงขึ้น

- ภาคบริการ โดยขยายฐานการบริการให้มีความหลากหลาย มีความเป็นเลิศและเป็นมิตรต่อสิ่งแวดล้อม โดยการยกระดับบริการที่เป็นฐานรายได้เพิ่มเติม เช่น การท่องเที่ยว และพัฒนาให้ประเทศไทยเป็นศูนย์กลางการให้บริการสุขภาพ ธุรกิจบริการด้านการเงินและธุรกิจบริการที่มีศักยภาพอื่นๆ เป็นต้น

(3) การพัฒนาผู้ประกอบการและเศรษฐกิจชุมชน พัฒนาทักษะผู้ประกอบการ ยกกระดับผลิตภาพแรงงาน และพัฒนาวิสาหกิจขนาดกลางและขนาดย่อม (SMEs) สู่สากล และพัฒนาวิสาหกิจชุมชนและสถาบันเกษตรกร

(4) การพัฒนาพื้นที่เศรษฐกิจพิเศษและเมืองพัฒนาเขตเศรษฐกิจพิเศษชายแดน และพัฒนาระบบเมืองศูนย์กลางความเจริญ จัดระบบผังเมืองที่มีประสิทธิภาพและมีส่วนร่วม มีการจัดการสิ่งแวดล้อมเมือง และโครงสร้างพื้นฐานทางสังคมและเศรษฐกิจที่สอดคล้องกับศักยภาพ

(5) การลงทุนพัฒนาโครงสร้างพื้นฐาน ในด้านการขนส่ง ด้านพลังงาน ระบบเทคโนโลยีสารสนเทศและการสื่อสารและการวิจัยและพัฒนา

(6) การเชื่อมโยงกับภูมิภาคและเศรษฐกิจโลกสร้างความเป็นหุ้นส่วนการพัฒนา กับนานาชาติประเทศส่งเสริมความร่วมมือกับนานาชาติในการสร้างความมั่นคงด้านต่างๆ เพิ่มบทบาทของไทยในองค์ระหว่งประเทศ รวมถึงสร้างองค์ความรู้ด้านการต่างประเทศ

## 3. ยุทธศาสตร์การพัฒนาและเสริมสร้างศักยภาพทรัพยากรมนุษย์

(1) การพัฒนาศักยภาพคนตลอดช่วงชีวิตให้สนับสนุนการเจริญเติบโตของประเทศ

(2) การยกระดับคุณภาพการศึกษาและการเรียนรู้ที่มีคุณภาพ เท่าเทียม และทั่วถึง

(3) การปลูกฝังระเบียบวินัย คุณธรรม จริยธรรมค่านิยมที่พึงประสงค์

(4) การสร้างเสริมให้คนมีสุขภาพะที่ดี

(5) การสร้างความอยู่ดีมีสุขของครอบครัวไทยเสริมสร้างบทบาทของสถาบันครอบครัวในการบ่มเพาะจิตใจให้เข้มแข็ง

#### 4. ยุทธศาสตร์ด้านการสร้างโอกาสความเสมอภาคและเท่าเทียมกันทางสังคม

- (1) การสร้างความมั่นคงและการลดความเหลื่อมล้ำทางด้านเศรษฐกิจและสังคม
- (2) การพัฒนาระบบบริการและระบบบริหารจัดการสุขภาพ
- (3) การสร้างสภาพแวดล้อมและนวัตกรรมที่เอื้อต่อการดำรงชีวิตในสังคมสูงวัย
- (4) การสร้างความเข้มแข็งของสถาบันทางสังคมทุนทางวัฒนธรรมและความเข้มแข็งของชุมชน
- (5) การพัฒนาการสื่อสารมวลชนให้เป็นกลไกในการสนับสนุนการพัฒนา

#### 5. ยุทธศาสตร์ด้านการสร้างการเติบโตบนคุณภาพชีวิตที่เป็นมิตรต่อสิ่งแวดล้อม

- (1) การจัดระบบอนุรักษ์ ฟื้นฟูและป้องกันการทำลายทรัพยากรธรรมชาติ
- (2) การวางระบบบริหารจัดการน้ำให้มีประสิทธิภาพทั้ง ๒๕ กลุ่มน้ำ เน้นการปรับระบบการบริหารจัดการ

อุทกภัยอย่างบูรณาการ

- (3) การพัฒนาและใช้พลังงานที่เป็นมิตรกับสิ่งแวดล้อม
- (4) การพัฒนาเมืองอุตสาหกรรมเชิงนิเวศและเมืองที่เป็นมิตรกับสิ่งแวดล้อม
- (5) การร่วมลดปัญหาโลกร้อนและปรับตัวให้พร้อมกับการเปลี่ยนแปลงสภาพภูมิอากาศ
- (6) การใช้เครื่องมือทางเศรษฐศาสตร์และนโยบายการคลังเพื่อสิ่งแวดล้อม

#### 6. ยุทธศาสตร์ด้านการปรับสมดุลและพัฒนาระบบ

- (1) การปรับปรุงโครงสร้าง บทบาท ภารกิจของหน่วยงานภาครัฐ ให้มีขนาดที่เหมาะสม
- (2) การวางระบบบริหารราชการแบบบูรณาการ
- (3) การพัฒนาระบบบริหารจัดการกำลังคนและพัฒนาบุคลากรภาครัฐ
- (4) การต่อต้านการทุจริตและประพฤติมิชอบ
- (5) การปรับปรุงกฎหมายและระเบียบต่างๆ ให้ทันสมัย เป็นธรรมและเป็นสากล
- (6) การพัฒนาระบบการให้บริการประชาชนของหน่วยงานภาครัฐ
- (7) การปรับปรุงการบริหารจัดการรายได้และรายจ่ายของภาครัฐ

#### กลไกการขับเคลื่อนกระบวนการพัฒนา

ยุทธศาสตร์ชาติจะเป็นแผนแม่บทหลักในการพัฒนาประเทศเพื่อให้ส่วนราชการและหน่วยงานต่างๆ ใช้เป็นแนวทางในการจัดทำแผนยุทธศาสตร์การพัฒนาประเทศในด้านต่างๆ อาทิ แผนพัฒนาเศรษฐกิจและสังคมแห่งชาติ แผนเฉพาะด้านต่างๆ เช่น ด้านความมั่นคง เศรษฐกิจ การศึกษา ศิลปวัฒนธรรม ฯลฯ แผนปฏิบัติการในระดับกระทรวงและในระดับพื้นที่ ให้มีความสอดคล้องกันตามห้วงเวลา นอกจากนี้ยุทธศาสตร์ชาติจะใช้เป็นกรอบในการจัดสรรงบประมาณและทรัพยากรอื่นๆ ของประเทศ เพื่อขับเคลื่อนการพัฒนาอย่างมีเอกภาพให้บรรลุเป้าหมาย โดยจะต้องอาศัยการประสานความร่วมมือจากหลายภาคส่วน ภายใต้ระบบประชาธิปไตย คือ ความร่วมมือของภาครัฐภาคเอกชน ภาคประชาชนและประชาสังคม ทั้งนี้ รัฐธรรมนูญแห่งราชอาณาจักรไทยจะมี

การกำหนดเกี่ยวกับบทบาทของยุทธศาสตร์ชาติและแนวทางในการนำยุทธศาสตร์ชาติไปสู่การปฏิบัติ เพื่อที่ส่วนราชการและหน่วยงานต่างๆ จะสามารถขับเคลื่อนการพัฒนาได้อย่างต่อเนื่องและบูรณาการ

### ปัจจัยความสำเร็จของยุทธศาสตร์ชาติ

**1. ภาระของยุทธศาสตร์ชาติ** กำหนดวิสัยทัศน์ระยะยาวที่ชัดเจน มีการกำหนดเป้าหมายและภาพในอนาคตของประเทศที่ชัดเจนและเป็นที่ยอมรับ รับรู้ และยอมรับเป็นเจ้าของร่วมกันสามารถถ่ายทอดเป้าหมายของยุทธศาสตร์ชาติ สู่เป้าหมายเฉพาะด้านต่างๆ ตามระยะเวลาเป็นช่วงๆ ของหน่วยงานปฏิบัติได้ และมีการกำหนดตัวชี้วัดที่สามารถวัดผลสัมฤทธิ์ได้

**2. ระบบและกฎหมาย** มีกฎหมายรองรับ มีกลไกเชื่อมโยงกับแผนพัฒนาเศรษฐกิจและสังคมแห่งชาติ และแผนในระดับต่างๆ เพื่อให้ส่วนราชการนำยุทธศาสตร์ชาติไปปฏิบัติ รวมทั้งกรอบกฎหมายด้านการจัดสรรงบประมาณ ให้สามารถระดมทรัพยากรเพื่อผลักดันขับเคลื่อนการดำเนินการตามยุทธศาสตร์ชาติอย่างมีบูรณาการ และกรอบกฎหมายที่จะกำหนดให้การดำเนินการตามยุทธศาสตร์ชาติมีความต่อเนื่อง รวมทั้งมีระบบการติดตามและประเมินผลอย่างเป็นระบบในทุกระดับ

**3. กลไกสู่การปฏิบัติ** มีกลไกที่สอดคล้อง/สอดคล้องตั้งแต่ระดับการจัดการยุทธศาสตร์ การนำไปสู่การปฏิบัติ และการติดตามประเมินผล รวมทั้งมีกลไกในการกำกับดูแล บริหารจัดการและการขับเคลื่อนยุทธศาสตร์ชาติสู่การปฏิบัติอย่างมีประสิทธิภาพและหน่วยงานปฏิบัติจะต้องมีความเข้าใจ สามารถกำหนดแผนงานโครงการให้สอดคล้องกับเป้าหมายที่กำหนดไว้ในยุทธศาสตร์ชาติ

## ข้อ ๑.๒ แผนพัฒนาเศรษฐกิจและสังคมแห่งชาติ ฉบับที่ ๑๓ (พ.ศ. ๒๕๖๖ - ๒๕๗๐)

ในการจัดทำแผนพัฒนาท้องถิ่นต้องมีความเชื่อมโยงของยุทธศาสตร์ในภาพรวม (Strategy linkage) ความเชื่อมโยงในเชิงยุทธศาสตร์ที่เชื่อมต่อกันเพื่อให้เกิดภาพรวม (Overview) การเชื่อมโยงจากจุดหนึ่งไปจุดหนึ่งในเชิงยุทธศาสตร์ โดยสามารถนำเข้าสู่รอยต่อที่เข้าหากันได้อย่างกลมกลืนแม้ว่าจะเรียกชื่อที่แตกต่างกัน ก็ตามแต่ก็สามารถเดินทางไปด้วยกันได้ ในเชิงยุทธศาสตร์เป็นการเชื่อมโยงความสัมพันธ์ระหว่างยุทธศาสตร์ระดับมหภาคกับยุทธศาสตร์ขององค์กรปกครองส่วนท้องถิ่น ได้แก่ (๑) ยุทธศาสตร์ชาติ ๒๐ ปี (๒) แผนพัฒนาเศรษฐกิจและสังคมแห่งชาติ (๓) การกำหนดเป้าหมายการพัฒนาที่ยั่งยืน (Sustainable Development Goals: SDGs) (๔) แผนพัฒนาจังหวัด/กลุ่มจังหวัด/ภาค (๕) ยุทธศาสตร์การพัฒนาขององค์กรปกครองส่วนท้องถิ่นในเขตจังหวัดและ (๖) ยุทธศาสตร์ขององค์กรปกครองส่วนท้องถิ่น การกำหนดและการวิเคราะห์ความเชื่อมโยงองค์รวมที่นำไปสู่การพัฒนาท้องถิ่นจากยุทธศาสตร์ทุกระดับ มีความสัมพันธ์หรือเชื่อมโยงกันอย่างไร เพื่อให้การพัฒนาท้องถิ่นสอดคล้องกับยุทธศาสตร์ระดับมหภาคและยุทธศาสตร์ขององค์กรปกครองส่วนท้องถิ่น ประกอบด้วย (๑) วิสัยทัศน์ (๒) ยุทธศาสตร์ (๓) เป้าประสงค์ (๔) ตัวชี้วัด (๕) ค่าเป้าหมาย (๖) กลยุทธ์ และ (๗) จุดยืนทางยุทธศาสตร์ ซึ่งองค์การบริหารส่วนตำบลป่าสัก ได้จัดทำแผนพัฒนาท้องถิ่น (พ.ศ. ๒๕๖๖ - ๒๕๗๐) ที่มีความเชื่อมโยงของยุทธศาสตร์ดังกล่าว และเชื่อมโยงกับแผนพัฒนาเศรษฐกิจและสังคมแห่งชาติ ฉบับที่ ๑๓ ด้วย โดยนำหมวดหมายในแผนพัฒนาเศรษฐกิจและสังคมแห่งชาติ ฉบับที่ ๑๓ มาจัดทำรายละเอียดที่มีความสอดคล้องหรือเชื่อมโยงกับยุทธศาสตร์ชาติ ๒๐ ปี แผนพัฒนาจังหวัด/กลุ่มจังหวัด/ภาค ยุทธศาสตร์การพัฒนาขององค์กรปกครองส่วนท้องถิ่นในเขตจังหวัด และยุทธศาสตร์องค์กรปกครองส่วนท้องถิ่น ซึ่งมารายละเอียดดังนี้

แผนพัฒนาเศรษฐกิจและสังคมแห่งชาติ ฉบับที่ ๑๓ (พ.ศ. ๒๕๖๖-๒๕๗๐) มีสถานะเป็นแผนระดับที่ ๒ ซึ่งเป็นกลไกที่สำคัญในการแปลงยุทธศาสตร์ชาติไปสู่การปฏิบัติ และใช้เป็นกรอบสำหรับการจัดทำแผนระดับที่ ๓ เพื่อให้การดำเนินงานของภาคีการพัฒนาที่เกี่ยวข้องสามารถสนับสนุนการบรรลุเป้าหมายตามยุทธศาสตร์ชาติ ตามกรอบระยะเวลาที่คาดหวังไว้ได้โดยพระราชบัญญัติสภาพัฒนาการเศรษฐกิจและสังคมแห่งชาติ พ.ศ. ๒๕๖๑ บัญญัติให้แผนพัฒนาเศรษฐกิจและสังคมแห่งชาติ ฉบับที่ ๑๒ มีผลบังคับใช้ตั้งแต่วันที่ ๓๐ กันยายน ๒๕๖๕ ส่งผลให้กรอบระยะเวลา ๕ ปีของแผนพัฒนาเศรษฐกิจและสังคมแห่งชาติ ฉบับที่ ๑๓ เริ่มต้น ณ วันที่ ๑ ตุลาคม ๒๕๖๕ ครอบคลุมปีงบประมาณ พ.ศ. ๒๕๖๖ - ๒๕๗๐ ซึ่งเป็นระยะ ๕ ปีที่สองของยุทธศาสตร์ชาติ ทั้งนี้การจัดทำแผนพัฒนาฯ ฉบับที่ ๑๓ อยู่บนความตั้งใจที่จะให้แผนมีจุดเน้นและเป้าหมายของการพัฒนาที่เป็นรูปธรรมสามารถบ่งบอกทิศทางพัฒนาที่ชัดเจนที่ประเทศควรมุ่งไปในระยะ ๕ ปี ถัดไป โดยเป็นผลที่เกิดจากกระบวนการสังเคราะห์ข้อมูลอย่างรอบด้าน ทั้งสถานะของทุนในมิติต่างๆ บทเรียนของการพัฒนาที่ผ่านมาตลอดจนการเปลี่ยนแปลงของปัจจัยและเงื่อนไขที่มีอิทธิพลต่อองค์ประกอบต่างๆ ของประเทศ รวมถึงการสนับสนุนให้ภาคีการพัฒนาทุกภาคส่วนเข้ามามีส่วนร่วมในการแลกเปลี่ยนความคิดเห็นอย่างกว้างขวางตั้งแต่ในขั้นตอนการกำหนดกรอบทิศทางของแผนไปจนถึงการยกร่างแผนนอกจากนี้ การจัดทำแผนพัฒนาฯ ฉบับที่ ๑๓ ยังอยู่ในช่วงเวลาที่ทั่วโลก รวมถึงประเทศไทยต้องเผชิญกับข้อจำกัดหลากหลายประการที่เป็นผลสืบเนื่องจากสถานการณ์การแพร่ระบาดของโควิด-๑๙ ซึ่งไม่เพียงแต่ก่อให้เกิดการเจ็บป่วยและเสียชีวิตของประชากร แต่ยังส่งผลให้เกิดเงื่อนไขทางเศรษฐกิจและการดำเนินชีวิตของประชาชนทุกกลุ่ม นอกจากนี้ ในระยะของแผนพัฒนาฯ ฉบับที่ ๑๓ ยังเป็นช่วงเวลาที่แนวโน้มของการพัฒนาของเทคโนโลยีอย่างก้าวกระโดด การเปลี่ยนแปลงสภาพภูมิอากาศที่มีความรุนแรงเพิ่มขึ้น การเป็นสังคมสูงวัยของประเทศไทยและหลายประเทศทั่วโลก ตลอดจนการเปลี่ยนแปลงด้านภูมิรัฐศาสตร์ระหว่างประเทศ ดังนั้น การขับเคลื่อนการพัฒนาประเทศท่ามกลางกระแสแนวโน้มการเปลี่ยนแปลงดังกล่าวจึงต้องให้ความสำคัญกับการเสริมสร้างความเข้มแข็งจากภายในให้สามารถเติบโตต่อไปได้อย่างมั่นคงท่ามกลางความผันแปรที่เกิดขึ้นรอบด้าน และคำนึงถึงผลประโยชน์ของประเทศทั้งทางเศรษฐกิจ สังคมและสิ่งแวดล้อมอย่างยั่งยืน

ในการกำหนดทิศทางของแผนพัฒนาฯ ฉบับที่ ๑๓ ให้ประเทศสามารถก้าวข้ามความท้าทายต่างๆ เพื่อให้ “ประเทศไทยมีความมั่นคง มั่งคั่ง ยั่งยืน เป็นประเทศพัฒนาแล้ว ด้วยการพัฒนาตามหลักปรัชญาของเศรษฐกิจพอเพียง” ตามเจตนารมณ์ของยุทธศาสตร์ชาติ ได้อาศัยหลักการและแนวคิด ๔ ประการ ดังนี้

๑. หลักปรัชญาของเศรษฐกิจพอเพียง
๒. การสร้างความสามารถในการ
๓. เป้าหมายการพัฒนาย่างยั่งยืนของสหประชาชาติ
๔. การพัฒนาเศรษฐกิจชีวภาพ เศรษฐกิจหมุนเวียน เศรษฐกิจสีเขียว

เพื่อถ่ายทอดเป้าหมายหลักไปสู่ภาพของการขับเคลื่อนที่ชัดเจนในลักษณะของวาระการพัฒหน้าที่เอื้อให้เกิดการทำงานร่วมกันของหลายหน่วยงานและหลายภาคส่วนในการผลักดันการพัฒนาเรื่องใดเรื่องหนึ่งให้เกิดผลได้อย่างเป็นรูปธรรม แผนพัฒนาฯ ฉบับที่ ๑๓ จึงได้กำหนดหมุดหมายการพัฒนา จำนวน ๑๓ หมุดหมาย ซึ่งเป็นการบ่งบอกถึงสิ่งที่ประเทศไทยปรารถนาจะ “เป็น” หรือมุ่งหวังจะ “มี” เพื่อสะท้อนประเด็นการพัฒนามีลำดับความสำคัญสูงต่อการพลิกโฉมประเทศไทยสู่ “สังคมก้าวหน้า เศรษฐกิจสร้างมูลค่าอย่างยั่งยืน” โดยหมุดหมายทั้ง ๑๓ ประการ แบ่งออกได้เป็น ๔ มิติ ดังนี้

#### **๑. มิติภาคการผลิตและบริการเป้าหมาย ประกอบไปด้วย**

- หมุดหมายที่ ๑ ไทยเป็นประเทศชั้นนำด้านสินค้าเกษตรและเกษตรแปรรูปมูลค่าสูง
- หมุดหมายที่ ๒ ไทยเป็นจุดหมายของการท่องเที่ยวที่เน้นคุณภาพและความยั่งยืน
- หมุดหมายที่ ๓ ไทยเป็นฐานการผลิตยานยนต์ไฟฟ้าที่สำคัญของโลก
- หมุดหมายที่ ๔ ไทยเป็นศูนย์กลางทางการแพทย์และสุขภาพมูลค่าสูง
- หมุดหมายที่ ๕ ไทยเป็นประตูการค้าการลงทุนและยุทธศาสตร์ทางโลจิสติกส์ที่สำคัญของภูมิภาค
- หมุดหมายที่ ๖ ไทยเป็นศูนย์กลางอุตสาหกรรมอิเล็กทรอนิกส์อัจฉริยะและอุตสาหกรรม

ดิจิทัลของอาเซียน

#### **๒. มิติโอกาสและความเสมอภาคทางเศรษฐกิจและสังคม ประกอบไปด้วย**

- หมุดหมายที่ ๗ ไทยมีวิสาหกิจขนาดกลางและขนาดย่อมที่เข้มแข็ง มีศักยภาพสูง และสามารถแข่งขันได้
- หมุดหมายที่ ๘ ไทยมีพื้นที่และเมืองอัจฉริยะที่น่าอยู่ ปลอดภัย เดิบทโตได้อย่างยั่งยืน
- หมุดหมายที่ ๙ ไทยมีความยากจนข้ามรุ่นลดลง และมีความคุ้มครองทางสังคมที่เพียงพอเหมาะสม

#### **๓. มิติความยั่งยืนของทรัพยากรธรรมชาติและสิ่งแวดล้อม**

- หมุดหมายที่ ๑๐ ไทยมีเศรษฐกิจหมุนเวียนและสังคมคาร์บอนต่ำ
- หมุดหมายที่ ๑๑ ไทยสามารถลดความเสี่ยงและผลกระทบจากภัยธรรมชาติและ การเปลี่ยนแปลงสภาพ

ภูมิอากาศ

#### **๔. มิติปัจจัยผลักดันการพลิกโฉมประเทศ**

- หมุดหมายที่ ๑๒ ไทยมีกำลังคนสมรรถนะสูง มุ่งเรียนรู้อย่างต่อเนื่อง ตอบโจทย์การพัฒนาแห่งอนาคต
- หมุดหมายที่ ๑๓ ไทยมีภาครัฐที่ทันสมัย มีประสิทธิภาพ และตอบโจทย์ประชาชน

ความเชื่อมโยงระหว่างหมุดหมายการพัฒนามกับเป้าหมายหลักแสดงไว้ในแผนภาพที่ ๓.๑ โดยหมุดหมาย การพัฒนาที่กำหนดขึ้นเป็นประเด็นที่มีลักษณะเชิงบูรณาการที่ครอบคลุมการพัฒนาตั้งแต่ในระดับต้นน้ำจนถึงปลายน้ำ และสามารถนำไปสู่ผลพัฒนาทั้งในมิติเศรษฐกิจ สังคม ทรัพยากรธรรมชาติและสิ่งแวดล้อมไปพร้อมๆ กัน ทำให้หมุดหมายแต่ละประการสามารถสนับสนุนเป้าหมายหลักได้มากกว่าหนึ่งข้อ นอกจากนี้การพัฒนา ภายใต้แต่ละหมุดหมายไม่ได้แยกขาดจากกัน แต่มีการสนับสนุนหรือเอื้อประโยชน์ซึ่งกันและกัน



### 1.3 แผนพัฒนาของกลุ่มจังหวัดภาคเหนือตอนบน 2 (เชียงใหม่ - พะเยา - แพร่ - น่าน)

#### 1.เป้าหมายการพัฒนาของกลุ่มจังหวัดภาคเหนือตอนบน 2

“ ภายในปี 2570 กลุ่มจังหวัดภาคเหนือตอนบน 2 จะเป็นเมืองน่าอยู่อย่างยั่งยืน “

#### 2.ตัวชี้วัดความสำเร็จตามเป้าหมายการพัฒนาของกลุ่มจังหวัดภาคเหนือตอนบน 2

- (1) อัตราการขยายตัวของดัชนีทางเศรษฐกิจของกลุ่มจังหวัดภาคเหนือตอนบน 2
- (2) สัดส่วนคนอายุยืน 80 ปี ขึ้นไปต่อจำนวนประชากรในกลุ่มจังหวัดภาคเหนือตอนบน 2
- (3) พื้นที่สีเขียวในกลุ่มจังหวัดภาคเหนือตอนบน 2 ไม่ลดลงจากปีที่ผ่านมา

#### 3. ประเด็นการพัฒนาของกลุ่มจังหวัดภาคเหนือตอนบน 2

**(1) ประเด็นการพัฒนาที่ 1 : พัฒนาเป็นฐานเศรษฐกิจสร้างสรรค์มูลค่าสูง**

##### วัตถุประสงค์

เพิ่มขีดความสามารถของบุคลากรและทรัพยากรในการดำเนินงาน เพื่อให้สามารถปรับตัว ภายใต้การเปลี่ยนแปลง ทั้งในภาคการค้า การลงทุน การท่องเที่ยว การเกษตร และภาคอุตสาหกรรมเกษตร ผ่านการพัฒนาโครงสร้างพื้นฐาน การจัดทำฐานข้อมูลการปรับใช้เทคโนโลยี ตลอดจนการสร้างเครือข่าย กับภาคส่วนที่เกี่ยวข้อง **เป้าหมายและตัวชี้วัด**

1. อัตราการขยายตัวของมูลค่าการลงทุนในธุรกิจด้านการค้า\* ในกลุ่มจังหวัดภาคเหนือ ตอนบน 2 เพิ่มขึ้น (ฐานปี 2563 มูลค่าการลงทุนในธุรกิจด้านการค้าของกลุ่มจังหวัดภาคเหนือตอนบน 2 จำนวน 659,930,300 บาท)
2. อัตราการขยายตัวของมูลค่าการลงทุนในธุรกิจด้านการท่องเที่ยว\*\* ในกลุ่มจังหวัดภาคเหนือ ตอนบน 2 เพิ่มขึ้น (ฐานปี 2563 มูลค่าการลงทุนในธุรกิจด้านการท่องเที่ยวของกลุ่มจังหวัดภาคเหนือตอนบน 2 จำนวน 70,820,000 บาท)
3. อัตราการขยายตัวของมูลค่าการลงทุนในธุรกิจด้านการเกษตรและอุตสาหกรรมเกษตร\*\*\* ในกลุ่มจังหวัดภาคเหนือตอนบน 2 เพิ่มขึ้น (ฐานปี 2563 มูลค่าการลงทุนในธุรกิจด้านการเกษตรและอุตสาหกรรมเกษตร ของกลุ่มจังหวัดภาคเหนือตอนบน 2 จำนวน 60,510,000 บาท)

##### แนวทางการพัฒนา

1. การเจรจากับต่างประเทศภายใต้กรอบความสัมพันธ์ที่เมืองพี่น้องและการทำความเข้าใจ ในกรอบข้อตกลงการค้า เพื่อลดปัญหาด้านการค้าชายแดน การขนส่ง
2. ลดต้นทุนการผลิต ใช้ระบบ AI ช่วยการผลิต
3. พัฒนาและยกระดับขีดความสามารถทางการแข่งขันของผู้ประกอบการกลุ่มจังหวัดฯ ทุกรูปแบบ (ให้ความรู้แก่ผู้ประกอบการ ด้านกฎหมาย ภาษีการค้าต่างประเทศ และการออกแบบผลิตภัณฑ์ที่มีความโดดเด่นในกลุ่มจังหวัด เช่น ผ้าทอ เครื่องเงิน)
4. ขยายช่องทางการค้า การลงทุน ส่งเสริมการทำตลาดกับกลุ่มผู้บริโภค (จัดงาน Expo กลุ่มล้านนาตะวันออก , จัดงานการประชุมผู้ประกอบการ (จับคู่ธุรกิจ) , จัดจำหน่ายตามช่องทางออนไลน์ และ Platform สากล , จัดกิจกรรมประกวด/แฟชั่นโชว์ เครื่องแต่งกาย)
5. จัดทำแผนแม่บทเตรียมความพร้อมรองรับระบบโลจิสติกส์สำคัญในกลุ่มจังหวัด ภาคเหนือตอนบน 2

6. พัฒนาโครงสร้างพื้นฐานที่สนับสนุนการค้า การลงทุนเชื่อมโยงกลุ่มประเทศ GMS / CLMVT (เน้นเส้นทางที่เชื่อมต่อกับเส้นทางหลักของประเทศและอนุภูมิภาค)
7. ส่งเสริมการพัฒนาด้านชายแดน (การบริหารจัดการ , โครงการสร้างพื้นฐาน)
8. ยกระดับผลิตภัณฑ์ชุมชนต่อยอดภูมิภาควิชาการเพื่อสร้างมูลค่าเพิ่ม (สนับสนุนด้านการผลิต โดยนำภูมิปัญญามาประยุกต์ , สร้างเรื่องราว (Story) ของผลิตภัณฑ์)
9. สนับสนุนการออกแบบผลิตภัณฑ์และพัฒนาคุณภาพ
10. จัดงานกิจกรรมแฟชั่นโชว์ และเปิดช่องทางการตลาด/การขาย
11. สร้างความเข้มแข็งให้เครือข่ายเกษตรกรที่เป็น Smart Farmer , Young Smart Farmer และ Smart Product, กลุ่มวิสาหกิจชุมชน, กลุ่มเกษตรกรแปลงใหญ่
12. ขยายเครือข่าย Smart Farmer , Young Smart Farmer
13. รวมกลุ่มคัลเจอร์เกษตรกรแลกเปลี่ยนองค์ความรู้/ตลาด/สายพันธุ์
14. ส่งเสริมเกษตรกรแบบอัจฉริยะ
15. ระบบตลาดและโลจิสติกส์เกษตรชุมชน
16. ส่งเสริมการส่งออก และทำตลาดเฉพาะกลุ่มเป้าหมาย (Niche Market)
17. ส่งเสริมความรู้ด้านเทคโนโลยีในการทำตลาดการเกษตรแบบดิจิทัล
18. สร้างและพัฒนาภาพลักษณ์ด้านการท่องเที่ยวในฐานจุดหมายปลายทางการท่องเที่ยว (พัฒนาบุคลากรทางการท่องเที่ยวให้ได้มาตรฐาน , พัฒนาแหล่งท่องเที่ยวให้ได้มาตรฐาน , พัฒนาโครงสร้างพื้นฐาน เพื่อรองรับการท่องเที่ยวอย่างยั่งยืน , กระตุ้นและส่งเสริมให้คนในชุมชนร่วมเป็นเจ้าของที่ดี ตลอดจนถึงดูแลรักษา ร่วมคิดร่วมทำให้แหล่งท่องเที่ยวยังทรงคุณค่ามีมาตรฐานและปลอดภัย)
19. นำเทคโนโลยีมาปรับปรุงการให้บริการการท่องเที่ยว
20. พัฒนารูปแบบการท่องเที่ยวเชิงเฉพาะเน้นนักท่องเที่ยวคุณภาพ เช่น เชิงสุขภาพ/ เชิงเกษตรปลอดภัย/ เชิงวิถีชีวิต/ เชิงประวัติศาสตร์ ศิลปวัฒนธรรมประเพณี(กิจกรรมวิ่ง ปั่น นานาชาติ , จัดงานแสดงดนตรี)
21. พัฒนาเส้นทาง ท่องเที่ยว / โปรแกรม ท่องเที่ยวชุมชนที่มี รูปแบบหลากหลาย
22. ส่งเสริมการตลาดด้านการท่องเที่ยวทุกรูปแบบ เช่น การประชาสัมพันธ์ผ่าน Vloger (นักรีวิว) Youtuber , จัดงานโปรโมชั่นการท่องเที่ยวกลุ่มจังหวัด
23. สร้างตลาดในรูปแบบสื่อ Online ให้สอดคล้องกับกลุ่มลูกค้าเพื่อสร้างการรับรู้สร้างกระแส ตลาดของกิจกรรม/แหล่งท่องเที่ยวต่างๆ
24. สนับสนุนกิจกรรมทางการตลาด ในแหล่งท่องเที่ยวชุมชน

**ประเด็นการพัฒนาที่ 2 : ส่งเสริมและพัฒนาสุขภาวะวิถีใหม่สู่ความยั่งยืน (New Normal to Sustainable)**

#### **วัตถุประสงค์**

ยกระดับเกษตรปลอดภัยให้เป็นเกษตรอินทรีย์ ส่งเสริมพืชที่มีสรรพคุณด้านการดูแลสุขภาพ ส่งเสริมการท่องเที่ยวด้านการให้บริการสุขภาพ เปิดช่องทางการรับรู้ข่าวสาร ด้านสุขภาพให้กับประชาชน เพื่อให้ประชาชนมีสุขภาพแข็งแรงและทานอาหารปลอดภัย

### เป้าหมายและตัวชี้วัด

1. จำนวนเกษตรกรที่ได้รับการรับรองมาตรฐาน GAP เพิ่มขึ้น (ฐานปี 2563 เกษตรกรที่ได้รับ มาตรฐาน GAP ของกลุ่มจังหวัดภาคเหนือตอนบน 2 จำนวน 20,704 ราย/แปลง)
2. จำนวนผู้ปลูกสมุนไพรที่ได้รับการรับรองมาตรฐาน GAP เพิ่มขึ้น (ฐานปี 2563 ผู้ปลูกสมุนไพร ที่ได้รับ มาตรฐาน GAP ของกลุ่มจังหวัดภาคเหนือตอนบน 2 จำนวน 162 ราย)
3. จำนวนสถานประกอบการด้านการท่องเที่ยวเชิงสุขภาพเพิ่มขึ้น (ฐานปี 2563 สถานประกอบการ ด้านการ ท่องเที่ยวเชิงสุขภาพของกลุ่มจังหวัดภาคเหนือตอนบน 2 จำนวน 67 ราย)

### แนวทางการพัฒนา

1. ส่งเสริมและเพิ่มขีดความสามารถเป็นคลังอาหารปลอดภัย (สร้างค่านิยมในการบริโภค เกษตรอินทรีย์ , สร้างความเข้มแข็งกลุ่มเกษตรกรผู้ผลิตสินค้าเกษตรปลอดภัย , อบรมเกษตรกรให้องค์ความรู้ ในการผลิตที่ได้ มาตรฐาน/การทำเกษตรอินทรีย์ , ส่งเสริมการผลิตสินค้าเกษตรมาตรฐานควบคุมคุณภาพ GAP , ส่งเสริมการใช้ สารชีวภัณฑ์และการใช้ปุ๋ยอินทรีย์ , ทำตราสินค้า (Branding) และตรารับรองคุณภาพสินค้า (Quality Mark) , การขนส่งและกระจายสินค้า
2. พัฒนาผลิตภัณฑ์ด้านสุขภาพและแปรรูป เช่น สมุนไพร ให้ได้มาตรฐาน (คัดเลือกสมุนไพร จังหวัดละ 1 ชนิด นำมาพัฒนาสายพันธุ์, แปรรูปโดยใช้นวัตกรรมเพิ่มมูลค่า)
3. ส่งเสริมการท่องเที่ยวเชิงสุขภาพกับนักท่องเที่ยวกลุ่มเป้าหมายเฉพาะโดยให้ผู้สูงอายุเข้ามา มีส่วนร่วมในการ ดำเนินงาน แผนงาน 1. แผนงาน ส่งเสริมและพัฒนาสุขภาพ "new normal" สู่ " High Sustainable" 1.1 โครงการส่งเสริมและพัฒนาสุขภาพ "new normal" สู่ " High Sustainable"

### ประเด็นการพัฒนาที่ 3 :อนุรักษ์ทรัพยากรธรรมชาติและพัฒนาขีดความสามารถในการรับมือสาธารณภัย วัตถุประสงค์

เพิ่มพื้นที่สีเขียว และสร้างเครือข่ายเตือนภัยด้านสิ่งแวดล้อมในทุกระดับเพื่อป้องกัน สาธารณภัยที่อาจจะเกิดขึ้น

### เป้าหมายและตัวชี้วัด

1. ร้อยละที่เพิ่มขึ้นของจำนวนเครือข่ายความร่วมมือในการอนุรักษ์ พื้นที่ การเฝ้าระวัง และเตือนภัยด้าน ทรัพยากรธรรมชาติและสิ่งแวดล้อม (ฐานปี 2563 จำนวนเครือข่ายความร่วมมือในการอนุรักษ์พื้นที่ การเฝ้าระวัง และเตือนภัยของกลุ่มจังหวัดภาคเหนือตอนบน 2 จำนวน 481 เครือข่าย)
2. จำนวนจุดความร้อน (Hot Spot) ในพื้นที่กลุ่มจังหวัดภาคเหนือตอนบน 2 ลดลงจากปีฐาน (ฐานปี 2563 จุด ความร้อน (Hot Spot) ในพื้นที่กลุ่มจังหวัดภาคเหนือตอนบน 2 จำนวน 6,044 จุด)

### แนวทางการพัฒนา

1. ฟื้นฟูอนุรักษ์และบริหารจัดการทรัพยากรธรรมชาติและสิ่งแวดล้อม
2. จัดทำฐานข้อมูลด้านทรัพยากรธรรมชาติและสิ่งแวดล้อม
3. สร้างจิตสำนึกในการอนุรักษ์ทรัพยากรธรรมชาติและสิ่งแวดล้อม
4. สร้างและขยายเครือข่ายในการอนุรักษ์ พื้นที่ทรัพยากรธรรมชาติและสิ่งแวดล้อม
5. เตรียมความพร้อมในการรับมือสาธารณภัยในกลุ่มจังหวัดภาคเหนือตอนบน 2

6. บริหารจัดการพื้นที่ทางการเกษตรและวัสดุเหลือใช้ทางการเกษตรเพื่อลดปัญหาหมอกควัน
7. ส่งเสริมการเพาะปลูกพืชเศรษฐกิจ ทดแทนพืชเชิงเดี่ยว เพื่อลดพื้นที่การเผา
8. การใช้พลังงานชีวมวลทดแทนการเผาและนำเทคโนโลยีประยุกต์ใช้ในการแก้ไขปัญหาหมอกควัน
9. ปลูกจิตสำนึกและสร้างเครือข่ายการมีส่วนร่วมของประชาชนในการป้องกันและแก้ไขปัญหา ไฟป่าหมอกควัน และฝุ่นละออง

### แผนพัฒนาจังหวัดพะเยา (พ.ศ.2561-2565)

#### 1. วิสัยทัศน์จังหวัด

“แหล่งผลิตเกษตรปลอดภัย สังคมเข้มแข็งภายใต้การเป็นประชาคมอาเซียน”

จังหวัดพะเยาจะเป็นแหล่งการผลิตโดยหลักการเกษตรที่เหมาะสม มีมาตรฐานความปลอดภัย และผลผลิตทางการเกษตรเพื่อการส่งออกที่ก่อให้เกิดรายได้ที่สูงขึ้น ภายใต้การเชื่อมโยงศักยภาพด้านการค้า การลงทุน การท่องเที่ยวโดยชุมชนในเชิงพาณิชย์ความมั่นคงภายในและตามแนวชายแดน ทรัพยากรธรรมชาติ และสิ่งแวดล้อม วัฒนธรรม และสังคมที่เข้มแข็ง ภายใต้การเป็นประชาคมอาเซียน

#### 2. พันธกิจของจังหวัดพะเยา

1. พัฒนาผลผลิตเกษตรปลอดภัยในพื้นที่เป้าหมายเดิมและขยายในพื้นที่เป้าหมายใหม่ เพื่อการส่งออก
2. เพิ่มขีดความสามารถในการแข่งขัน สร้างความสัมพันธ์กับประเทศเพื่อนบ้าน และขยาย มูลค่าการค้าชายแดน
3. ส่งเสริมและพัฒนาการเป็นเมืองท่องเที่ยวเชิงอนุรักษ์ เรียนรู้วิถีชุมชนในแนวทางเศรษฐกิจ สร้างสรรค์
4. ส่งเสริมให้ประชาชนตระหนักถึงอัตลักษณ์และมีคุณภาพชีวิตที่ดี มีความมั่นคง ชุมชนเข้มแข็ง และอยู่ร่วมกันอย่างมีความสุข ภายใต้ปรัชญาเศรษฐกิจพอเพียง เพิ่มทักษะและสมรรถนะของ การอยู่ร่วมกันในสังคมพหุวัฒนธรรม
5. ส่งเสริมการจัดการทรัพยากรธรรมชาติและสิ่งแวดล้อมแบบมีส่วนร่วม
6. ส่งเสริมความมั่นคงภายในและตามแนวชายแดน

#### 3. เป้าประสงค์รวม

จังหวัดมีพื้นที่เกษตรปลอดภัย มีช่องทางการตลาด ผลผลิตเกษตรปลอดภัยมีการขยายตัว ประชาชนมีรายได้ ความเป็นอยู่ที่ดี มีมูลค่า การค้า การลงทุน การท่องเที่ยว การค้าชายแดน มีความมั่นคง ปลอดภัย ชุมชนเข้มแข็งมากขึ้น มีทรัพยากรธรรมชาติที่ยั่งยืน ภายใต้การอยู่ร่วมกันเป็นประชาคมอาเซียน แผนพัฒนาจังหวัดพะเยา

#### 4. ตัวชี้วัดและค่าเป้าหมายการพัฒนา (KPI/Targets)

1. ร้อยละที่เพิ่มขึ้นของมูลค่าผลผลิตการเกษตรที่สำคัญของจังหวัด (ค่าเป้าหมาย: ร้อยละ 20)
2. ร้อยละที่เพิ่มขึ้นของรายได้จากการท่องเที่ยว (ค่าเป้าหมาย : ร้อยละ 3)
3. ร้อยละที่เพิ่มขึ้นของพื้นที่ที่ได้รับการพัฒนาเมือง (ค่าเป้าหมาย : ร้อยละ 5)
4. ร้อยละของประชาชนที่มีไฟฟ้าและประปาใช้อย่างเพียงพอ (ค่าเป้าหมาย : ร้อยละ 80)
5. ระดับคุณภาพชีวิตของครัวเรือนที่ผ่านเกณฑ์ความจำเป็นพื้นฐาน (จปฐ.) (ค่าเป้าหมาย : ร้อยละ 5)
6. ระดับความสำเร็จของการดำเนินการบริหารจัดการทรัพยากรธรรมชาติและสิ่งแวดล้อม(ค่าเป้าหมาย : ระดับ 5)

7. ร้อยละที่เพิ่มขึ้นของหมู่บ้าน/ชุมชนสีขาว (ค่าเป้าหมาย : ร้อยละ 10)
8. ร้อยละของครัวเรือนในพื้นที่จังหวัดพะเยา ที่มีความปลอดภัยในชีวิตและทรัพย์สิน (ค่าเป้าหมาย : ร้อยละ 80)

### **5. ประเด็นยุทธศาสตร์**

ประเด็นยุทธศาสตร์ที่ 1 ส่งเสริมการเกษตรปลอดภัย และการค้า การลงทุน เพื่อ เพิ่มขีดความสามารถในการแข่งขัน

ประเด็นยุทธศาสตร์ที่ 2 ส่งเสริม และพัฒนาการท่องเที่ยว เชิงอนุรักษ์ เรียนรู้วิถี ชุมชนในแนวทางเศรษฐกิจสร้างสรรค์

ประเด็นยุทธศาสตร์ที่ 3 พัฒนาโครงสร้างพื้นฐาน

ประเด็นยุทธศาสตร์ที่ 4 สร้างคุณค่าและพัฒนาคุณภาพชีวิตของประชาชน

ประเด็นยุทธศาสตร์ที่ 5 พัฒนาและอนุรักษ์ทรัพยากรธรรมชาติและสิ่งแวดล้อม อย่างยั่งยืน

ประเด็นยุทธศาสตร์ที่ 6 ส่งเสริมความมั่นคงภายในและตามแนวชายแดน

#### **ประเด็นยุทธศาสตร์ที่ 1**

ส่งเสริมการเกษตรปลอดภัย และการค้า การลงทุน เพื่อเพิ่มขีด ความสามารถในการแข่งขัน ความเชื่อมโยงกับนโยบายรัฐบาล :นโยบายที่ 8 การบริหารกิจการบ้านเมืองที่ดี

#### **เป้าประสงค์:**

1. ประชาชนมีรายได้เพิ่มขึ้น มีความเป็นอยู่ที่ดีขึ้น
2. จังหวัดมีพื้นที่เกษตรปลอดภัยเพิ่มขึ้น และช่องทางการตลาดผลผลิตเกษตรปลอดภัย มีการขยายตัวเพิ่มขึ้น
3. จังหวัดมีมูลค่า การค้า การลงทุน และการค้าชายแดน เพิ่มขึ้น

#### **ตัวชี้วัด**

1. ร้อยละที่เพิ่มขึ้นของมูลค่าผลผลิตการเกษตรที่สำคัญของจังหวัด (ค่าเป้าหมาย:ร้อยละ 20)

#### **กลยุทธ์:**

1. พัฒนาการเกษตรสู่ระบบเกษตรปลอดภัย/อินทรีย์
2. ขับเคลื่อนและขยายผลโครงการตามแนวพระราชดำริ
3. พัฒนาศักยภาพเกษตรกร สถาบันเกษตรกร และผู้ประกอบการเพื่อเพิ่มขีดความสามารถ ในการแข่งขัน
4. การพัฒนาการค้า การลงทุน

#### **แนวทาง**

1. ส่งเสริมและพัฒนาการผลิตสินค้าเกษตรปลอดภัย/อินทรีย์วิสาหกิจ/SMEs ใช้เทคโนโลยีและนวัตกรรมแบบบูรณาการ(ข้าวหอมมะลิ/ ลำไย/ลิ้นจี่/แคนตาลูป/ปลานิล/โคเนื้อ/พืชผัก/ พืชสมุนไพร)
2. ส่งเสริมการผลิตเกษตรอินทรีย์(ข้าว)
3. ส่งเสริมพัฒนาและขยายผลโครงการอันเนื่องมาจากพระราชดำริจังหวัดพะเยา (หมู่บ้านต้นแบบ,แนวทางปรัชญาเศรษฐกิจพอเพียง)
4. พัฒนาศักยภาพสถาบันเกษตรกรและผู้ประกอบการเพื่อเพิ่มขีดความสามารถในการ แข่งขัน
5. ส่งเสริมความร่วมมือการค้าชายแดน
6. ส่งเสริมการบริหารจัดการน้ำเพื่อการเกษตร

## ประเด็นยุทธศาสตร์ที่ 2

ส่งเสริม และพัฒนาการท่องเที่ยว เชิงอนุรักษ์ เรียนรู้วิถีชุมชน ในแนวทางเศรษฐกิจสร้างสรรค์ ความเชื่อมโยงกับนโยบายรัฐบาล : นโยบายที่ 8 การบริหารกิจการบ้านเมืองที่ดี

### เป้าประสงค์

1. จังหวัดมีรายได้จากการท่องเที่ยวเพิ่มขึ้น
2. แหล่งท่องเที่ยว สินค้า และบริการทางการท่องเที่ยว มีคุณภาพ และมาตรฐานเพิ่มขึ้น

### ตัวชี้วัด

1. ร้อยละที่เพิ่มขึ้นของรายได้จากการท่องเที่ยว(ค่าเป้าหมาย : ร้อยละ 3)

### กลยุทธ์

1. การพัฒนาแหล่งท่องเที่ยว สินค้า และบริการ
2. การพัฒนาโครงสร้างพื้นฐานและสิ่งอำนวยความสะดวก
3. การพัฒนามาตรฐานและบุคลากร
4. การบริหารจัดการ
5. การประชาสัมพันธ์และการตลาด

### แนวทาง

1. ขยายผลชุมชนท่องเที่ยว OTOP นวัตวิถี
2. ส่งเสริมการท่องเที่ยวงานประเพณีวัฒนธรรมและชาติพันธุ์
3. พัฒนาสร้างศูนย์ OTOP แหล่งท่องเที่ยวช่วงวัฒนธรรมต้นน้ำยม
4. พัฒนาป่าชุมชนให้เป็นแหล่งท่องเที่ยวเชิงนิเวศจังหวัดพะเยา
5. เทศกาลนันทนาการไทยเพื่อการท่องเที่ยวในจังหวัดพะเยา
6. ปรับปรุงภูมิทัศน์และพัฒนาแหล่งท่องเที่ยว
7. ปรับปรุงภูมิทัศน์จุดชมวิว
8. พัฒนาศูนย์ท่องเที่ยว
9. ก่อสร้างอาคารจัดแสดงผลภัณฑ์ชุมชน
10. พัฒนาศักยภาพแรงงานเพื่อรองรับการบริการและการท่องเที่ยว
11. ส่งเสริมแรงงานเพื่อการมีมาตรฐานในการประกอบอาชีพ
12. พัฒนาผู้ประกอบการ SME ให้ได้รับการคุ้มครองด้านแรงงาน
13. ส่งเสริมความร่วมมือด้านการท่องเที่ยวกับประเทศเพื่อนบ้าน
14. ประชาสัมพันธ์ส่งเสริมการท่องเที่ยว

## ประเด็นยุทธศาสตร์ที่ 3

พัฒนาโครงสร้างพื้นฐาน ความเชื่อมโยงกับนโยบายรัฐบาล :นโยบายที่ 8 การบริหารกิจการบ้านเมืองที่ดี

### เป้าประสงค์

1. จังหวัดมีเส้นทางคมนาคม และการให้บริการที่เชื่อมต่อบริษัทโลจิสติกส์ รองรับ การเชื่อมโยงตามแนวระเบียงเศรษฐกิจเหนือ-ใต้ (North – South Economic Corridor)

2. ประชาชนมีน้ำ ใช้ในการอุปโภค บริโภค และเพื่อการเกษตรอย่างเพียงพอ
3. ประชาชนมีไฟฟ้า ประปา ใช้อย่างทั่วถึง
4. จังหวัดมีโครงสร้างพื้นฐานที่ดี
5. จังหวัดมีความพร้อมในการรองรับโครงการก่อสร้างตามแผนพัฒนาเมือง

#### ตัวชี้วัด

1. ร้อยละที่เพิ่มขึ้นของพื้นที่ที่ได้รับการพัฒนาเมือง (ค่าเป้าหมาย : ร้อยละ 5)
2. ร้อยละของประชาชนที่มีไฟฟ้า และประปาใช้ (ค่าเป้าหมาย : ร้อยละ 80)

#### กลยุทธ์

1. พัฒนาเมือง
2. พัฒนาระบบสาธารณูปโภค
3. พัฒนาโครงสร้างพื้นฐาน
4. ศึกษาผลกระทบสิ่งแวดล้อม
5. วางโครงข่ายระบบสื่อสารโทรคมนาคม 6. ศึกษาความเหมาะสมและเป็นไปได้ของโครงการ

#### แนวทาง

1. ศึกษาออกแบบพร้อมวางผังแม่บทให้สอดคล้องกับผังเมืองเพื่อพัฒนาเมืองและ เมืองชายแดน ให้มีความน่าอยู่ปลอดภัยและส่งเสริมเศรษฐกิจ ด้วยโครงสร้างพื้นฐานและสิ่งก่อสร้างประกอบ
2. สำรวจพื้นที่ขาดแคลนน้ำประปาและเพิ่มระบบผลิตประปาที่ได้มาตรฐาน
3. พัฒนาเมืองและเมืองชายแดน
4. พัฒนาโครงสร้างพื้นฐาน

#### ประเด็นยุทธศาสตร์ที่ 4

สร้างคุณค่าและพัฒนาคุณภาพชีวิตของประชาชน ความเชื่อมโยงกับนโยบายรัฐบาล :นโยบายที่ 8 การบริหารกิจการบ้านเมืองที่ดี

#### เป้าประสงค์

1. ประชาชนจังหวัดพะเยามีคุณภาพชีวิตที่ดี มีความเข้มแข็ง ภายใต้ประชาคมอาเซียน

#### ตัวชี้วัด

1. ระดับคุณภาพชีวิตของครัวเรือนที่ผ่านเกณฑ์ความจำเป็นพื้นฐาน (จปฐ.) (ค่าเป้าหมาย: ร้อยละ 5) กลยุทธ์: 1. พัฒนาคุณภาพชีวิตประชาชนทุกกลุ่มวัย
2. สร้างสังคมเอื้ออาหาร ภายใต้อัตลักษณ์ คุณค่าทางประวัติศาสตร์วัฒนธรรมและอาเซียน

#### แนวทาง

1. สร้างอาชีพเพื่อรายได้และการออมของครัวเรือน
2. สร้างและพัฒนาบุคลากรบริการทางด้านสุขภาพรองรับบริการทางการแพทย์
3. ส่งเสริมการจัดการระบบสุขภาพของประชาชนทุกกลุ่มวัยสร้างสรรค์สังคมสุขภาพดี วิถี พะเยา
4. ศูนย์เรียนรู้ชุมชนสุขภาพดี ด้วยพระบารมี วิถีพะเยา
5. ประชาชนร่วมอนุรักษ์ สืบสาน วัฒนธรรม ประเพณี จังหวัดพะเยา

6. พัฒนาสร้างความเข้มแข็งของกลุ่มอาชีพ
7. การพัฒนาการจัดการระบบสุขภาพชุมชน
8. พัฒนาระบบการดูแลผู้สูงอายุ พึ่งพิงระยะยาว
9. จัดการเรียนรู้ STEM ศึกษาเพื่อพัฒนาคุณภาพผู้เรียน
10. ส่งเสริมและพัฒนาเครือข่ายส่วนร่วมสถาบันฯ
11. ส่งเสริมสังคมเอื้ออาทร คุณค่า อัตลักษณ์ฯ
12. แร้งงานคุณภาพทักษะสูงมุ่งสู่ตลาดอาเซียน
13. พัฒนาระบบเฝ้าระวังโรคและภัยสุขภาพใต้แนวคิดจังหวัดสุขภาพหนึ่งเดียว
14. ส่งเสริมการพัฒนาและสร้างสนามกีฬาที่มีมาตรฐานฯ
15. ส่งเสริมการพัฒนาคุณภาพการศึกษาเพื่อรองรับกลุ่ม GMS และอาเซียน
16. พัฒนาภูมิปัญญาท้องถิ่นสู่เขตเศรษฐกิจสร้างสรรค์

### ประเด็นยุทธศาสตร์ที่ 5

พัฒนาและอนุรักษ์ทรัพยากรธรรมชาติและสิ่งแวดล้อมอย่างยั่งยืน ความเชื่อมโยงกับนโยบายรัฐบาล : นโยบายที่

8 การบริหารกิจการบ้านเมืองที่ดี

#### เป้าประสงค์

จังหวัดพะเยามีทรัพยากรธรรมชาติที่อุดมสมบูรณ์ สิ่งแวดล้อมปราศจากมลพิษและ ลดการเกิดภาวะโลกร้อน  
ตัวชี้วัด :

ระดับความสำเร็จของการดำเนินการบริหารจัดการทรัพยากรธรรมชาติและสิ่งแวดล้อม (ค่าเป้าหมาย : ระดับ 5)

#### กลยุทธ์

1. ส่งเสริมการอนุรักษ์ฟื้นฟู และเพิ่มพื้นที่สีเขียวสร้างความสมบูรณ์ในทุกพื้นที่
2. ส่งเสริมการอนุรักษ์ฟื้นฟูทรัพยากรดินและน้ำ
3. ส่งเสริมการมีส่วนร่วมในการบริหารจัดการทรัพยากรธรรมชาติและสิ่งแวดล้อม แบบมีส่วนร่วม
4. ส่งเสริมให้คนอยู่ร่วมกับป่าอย่างยั่งยืน
5. ส่งเสริมสนับสนุนการอนุรักษ์พลังงานและการใช้พลังงานทดแทน

#### แนวทาง

1. ฟื้นฟูและเพิ่มความหลากหลายของระบบนิเวศ
2. บำรุงและฟื้นฟูทรัพยากรป่าไม้
3. ส่งเสริมการอนุรักษ์และฟื้นฟูแหล่งน้ำ
4. ส่งเสริมการปลูกพืชเพื่ออนุรักษ์ดินและน้ำในพื้นที่ป่าต้นน้ำเสื่อมสภาพและป่าอนุรักษ์
5. จัดตั้งเครือข่ายอาสาสมัครพิทักษ์ป่าไม้
6. จัดทำแนวเขตพื้นที่ป่าไม้ใน/นอก พื้นที่ป่าอนุรักษ์ เพื่อแก้ไขปัญหาการบุกรุกพื้นที่ โดยประชาชนมีส่วนร่วม
7. สร้างการมีส่วนร่วมของประชาชนในการแก้ไขปัญหาคุณภาพอากาศแบบมีส่วนร่วม
8. การบริหารจัดการน้ำเสียจากโรงพยาบาล
9. การบริหารจัดการขยะ

10. ปลุกต้นไม้เสริมแนวเขตป่าอนุรักษ์
11. เพิ่มประสิทธิภาพการผลิตการใช้เทคโนโลยีพลังงานทดแทนเพื่อความมั่นคง ด้านพลังงานและเป็นมิตรกับสิ่งแวดล้อม
12. ส่งเสริมสนับสนุนการใช้พลังงานแสงอาทิตย์เพื่อลดรายจ่ายด้านพลังงาน
13. อนุรักษ์พลังงานอย่างยั่งยืนและเป็นมิตรต่อสิ่งแวดล้อม
14. ส่งเสริมคนอยู่ร่วมกับป่าเพื่อใช้ประโยชน์จากทรัพยากรธรรมชาติอย่างยั่งยืน

#### ประเด็นยุทธศาสตร์ที่ 6

ส่งเสริมความมั่นคงภายในและตามแนวชายแดน ความเชื่อมโยงกับนโยบายรัฐบาล : นโยบายที่ 8 การบริหารกิจการบ้านเมืองที่ดี

#### เป้าประสงค์

1. ประชาชนอยู่ในสังคมอย่างสงบสุข มีความมั่นคง ปลอดภัย ชุมชนเข้มแข็งอย่างยั่งยืน

#### ตัวชี้วัด

1. ร้อยละที่เพิ่มขึ้นของชุมชนสีขาว (ค่าเป้าหมาย : ระดับ 10)
2. ร้อยละของครัวเรือนในพื้นที่จังหวัดพะเยาที่มีความปลอดภัยในชีวิตและทรัพย์สิน (ค่าเป้าหมาย : ร้อยละ 80)

#### กลยุทธ์

1. ส่งเสริมการมีส่วนร่วมในการพิทักษ์รักษาสถาบันหลักของชาติ
2. ป้องกันปราบปราม และบำบัดยาเสพติดภายใต้กลไกประชารัฐ
3. เพิ่มศักยภาพด้านความมั่นคงภายในและตามแนวชายแดนของจังหวัด
4. ส่งเสริมการมีส่วนร่วมของทุกภาคส่วนในการเตรียมความพร้อมรับมือกับภัยพิบัติ

#### แนวทาง

1. สร้างการมีส่วนร่วมในการพิทักษ์รักษาสถาบันหลักของชาติ
2. ป้องกันปราบปรามและบำบัดยาเสพติดภายใต้กลไกประชารัฐ
3. พัฒนากลไกอำนวยความสะดวกที่มีประสิทธิภาพ
4. พัฒนาศักยภาพด้านความมั่นคงภายในและตามแนวชายแดนของจังหวัด

## 2. ยุทธศาสตร์ขององค์การบริหารส่วนตำบลป่าสัก ปี 2566-2570

## 2.1 วิสัยทัศน์

โครงสร้างพื้นฐานก้าวหน้า การศึกษาก้าวหน้า  
ใส่ใจสุขภาพผู้สูงวัย ร่วมใจรักษาสีแกวเดดล้อม

## 2.2 ยุทธศาสตร์การพัฒนา เป้าประสงค์ ตัวชี้วัด ค่าเป้าหมาย กลยุทธ์

ยุทธศาสตร์	เป้าประสงค์	ตัวชี้วัด	กลยุทธ์
1.พัฒนา สาธารณสุข และการกีฬา	-ประชาชนมีคุณภาพความเป็นอยู่ที่ดีขึ้น สังคมมีความเข้มแข็ง ยั่งยืน ยึดหลักการดำเนินชีวิตตามหลักปรัชญาเศรษฐกิจพอเพียง	- อาสาสมัครในการช่วยเหลือชุมชนและประสานงานในชุมชน - กลุ่มสตรี อสม. ได้ทำกิจกรรมร่วมกัน และสร้างความสามัคคี - ประชาชนได้รับการบริการสาธารณสุขอย่างทั่วถึง - ส่งเสริมและสนับสนุนกิจกรรมลานกีฬาชุมชนและจัดการแข่งขันกีฬาประเภทต่าง ๆ - การกำจัดขยะ สิ่งปฏิกูลอย่างถูกวิธี	1)ส่งเสริมการดำเนินงานด้านสาธารณสุขมูลฐานและเสริมสร้างสุขภาพที่ดีให้กับประชาชน ตลอดจนการสนับสนุนวัสดุอุปกรณ์ทางการแพทย์ที่จำเป็นในการป้องกันโรคติดต่อเพื่อพัฒนาคุณภาพชีวิตของประชาชนให้มีสุขภาพที่ดี 2)ส่งเสริมและสนับสนุนให้มีสถานที่สำหรับการออกกำลังกายและแข่งขันกีฬา 3)ส่งเสริมสุขภาพอนามัยและนันทนาการ 4)ส่งเสริมการจัดให้มีสวนสาธารณะหรือสถานที่พักผ่อนหย่อนใจ 5)ส่งเสริมและสนับสนุนการกีฬาทุกชนิด ตลอดจนสนับสนุนการจัดการแข่งขันกีฬาในทุกระดับ 6)เสริมสร้างความเข้มแข็งของเครือข่ายอาสาสมัครสาธารณสุขประจำหมู่บ้าน ในการช่วยเหลือด้านสาธารณสุขพื้นฐานในชุมชน
2. พัฒนา เศรษฐกิจและ การท่องเที่ยว	- ประชาชนมีอาชีพ มีรายได้พอเพียง มีความมั่นคงทางเศรษฐกิจ - มีแหล่งท่องเที่ยวที่สวยงาม	- ประชาชนในตำบลป่าสักมีรายได้เพิ่มขึ้น	1) ส่งเสริมให้ประชาชนน้อมนำปรัชญาเศรษฐกิจพอเพียงเป็นแนวทางในการดำเนินชีวิต 2) ส่งเสริมการพัฒนาและปรับปรุงภูมิทัศน์แหล่งท่องเที่ยวให้สวยงาม และประชาสัมพันธ์ให้เป็นที่รู้จักมากขึ้น ตลอดจนจัดให้มีระบบข้อมูลเพื่อการจัดการท่องเที่ยวอย่างเป็นระบบ 3)พัฒนาและส่งเสริมอาชีพให้แก่ เยาวชน ประชาชนผู้สูงอายุ กลุ่มแม่บ้าน กลุ่มอาชีพและกลุ่มองค์กรต่าง ๆ ตลอดจนผู้ด้อยโอกาส เพื่อให้มีความรู้ในการประกอบอาชีพและเพิ่มรายได้ให้แก่ครอบครัวมากขึ้น 4)ส่งเสริมให้ชุมชนมีส่วนร่วมในการจัดการท่องเที่ยวเชิงนิเวศ วัฒนธรรม และการพัฒนาการบริการและการท่องเที่ยวที่มีคุณภาพ 5) ส่งเสริมการเกษตรผสมผสานและเกษตรอินทรีย์ เพื่อให้ผลผลิตทางการเกษตรปลอดภัยจากสารพิษ 6) ส่งเสริมและพัฒนาสินค้าหนึ่งตำบลหนึ่งผลิตภัณฑ์ (OTOP) งานฝีมือ และหัตถกรรมให้เป็นสินค้าที่มีคุณภาพ

ยุทธศาสตร์	เป้าประสงค์	ตัวชี้วัด	กลยุทธ์
3. พัฒนาโครงสร้างพื้นฐาน	<ul style="list-style-type: none"> <li>- ประชาชนได้รับบริการโครงสร้างพื้นฐานอย่างทั่วถึง</li> <li>- ประชาชนมีน้ำสำหรับอุปโภค</li> <li>- บริโภคและการเกษตร</li> </ul>	<ul style="list-style-type: none"> <li>- จัดวางผังเมืองขององค์กรปกครองส่วนท้องถิ่นให้เป็นไปตามมาตรฐาน</li> <li>- ก่อสร้าง ปรับปรุงเส้นทางคมนาคมอย่างทั่วถึง</li> <li>- ประชาชนมีแหล่งกักเก็บน้ำใช้สำหรับอุปโภคบริโภคและการเกษตรอย่างพอเพียง</li> </ul>	<ol style="list-style-type: none"> <li>1)พัฒนาแหล่งน้ำเพื่อการอุปโภค-บริโภค และการเกษตรอย่างพอเพียงและทั่วถึง เป็นระบบลุ่มน้ำพร้อมจัดทำแผนที่น้ำอย่างครอบคลุมทุกพื้นที่</li> <li>2)สนับสนุนและช่วยเหลือผู้ประสบปัญหาภัยแล้งและขาดแคลนน้ำ</li> <li>3)ส่งเสริมให้ระบบการคมนาคม และการขนส่งที่เชื่อมต่อระหว่างองค์กรปกครองส่วนท้องถิ่นอื่นให้ได้มาตรฐาน เพื่อให้การคมนาคมและการขนส่งสินค้ามีความสะดวกรวดเร็ว และกระจายความเจริญไปทุกพื้นที่</li> <li>4)สนับสนุนด้านเทคนิค วิชาการ เครื่องมือ เครื่องจักรกลและบุคลากร ในการพัฒนาและแก้ไขปัญหาโครงสร้างพื้นฐานให้กับองค์กรปกครองส่วนท้องถิ่นและหน่วยงานอื่น ๆ</li> <li>5)ส่งเสริมการวางผังการใช้ที่ดินให้เป็นระบบ และการจัดการใช้ที่ดินอย่างเหมาะสม โดยการสนับสนุนให้มีการจัดทำผังเมืองรวม เพื่อวางแนวทางพัฒนาเมืองและชุมชนให้มีระเบียบรองรับการขยายตัวของชุมชนในอนาคต</li> </ol>
4. พัฒนาสังคม การศึกษา ศาสนาและวัฒนธรรม	<ul style="list-style-type: none"> <li>- ประชาชนมีคุณภาพความเป็นอยู่ที่ดีขึ้น สังคมมีความเข้มแข็ง ยั่งยืน</li> <li>- ยึดหลักการดำเนินชีวิตตามหลักปรัชญาเศรษฐกิจพอเพียง</li> <li>- ประชาชนได้ร่วมอนุรักษ์ศิลปวัฒนธรรม ประเพณี และภูมิปัญญาท้องถิ่น</li> <li>- ประชาชนได้รับการศึกษาทั่วถึงทุกระดับ</li> </ul>	<ul style="list-style-type: none"> <li>- ส่งเสริมสวัสดิการการสังคมสงเคราะห์ ผู้พิการ ผู้ด้อยโอกาส ผู้สูงอายุ</li> <li>- ส่งเสริมขนบธรรมเนียม จารีต ประเพณี ศิลปวัฒนธรรมอันดีงามของท้องถิ่น</li> <li>- สถานศึกษา ได้รับการสนับสนุนอาหารกลางวัน อาหารเสริมนม -มีวิสตู อุปกรณ์การเรียนการสอนอย่างทั่วถึงและเพียงพอ</li> </ul>	<ol style="list-style-type: none"> <li>1)ส่งเสริมการและพัฒนาคุณภาพชีวิตแก่เด็ก สตรี ผู้สูงอายุ และผู้ด้อยโอกาส หรือศูนย์สมวัย ครอบคลุมทุกตำบลและการจัดสวัสดิการสังคมต่าง ๆ เพื่อให้มีคุณภาพชีวิตที่ดีขึ้น</li> <li>2)ส่งเสริมและสนับสนุนการจัดการศึกษา เพื่อเพิ่มโอกาสการเรียนรู้อย่างทั่วถึงอย่างต่อเนื่องทั้งในและนอกระบบ</li> <li>3)ส่งเสริมการอนุรักษ์และฟื้นฟูศิลปประเพณี ขนบธรรมเนียมประเพณีและภูมิปัญญาท้องถิ่นให้คงอยู่สืบต่อไป</li> <li>4)การทำนุบำรุงศาสนาและส่งเสริมวัฒนธรรมอันดีงามของท้องถิ่น</li> <li>5)สนับสนุนและส่งเสริมงานด้านการป้องกันและแก้ไขปัญหายาเสพติด ตลอดจนแก้ไขปัญหาเด็กและเยาวชนในกลุ่มเสี่ยงและการแก้ไขปัญหาสังคมในด้านต่าง ๆ</li> <li>6)สนับสนุนการป้องกันและบรรเทาสาธารณภัย</li> </ol>

ยุทธศาสตร์ที่	เป้าประสงค์	ตัวชี้วัด	กลยุทธ์
5. พัฒนา ทรัพยากร ธรรมชาติและ สิ่งแวดล้อม	<ul style="list-style-type: none"> <li>- ประชาชนมีจิตสำนึกในการอนุรักษ์ทรัพยากรธรรมชาติและสิ่งแวดล้อม</li> <li>- ประชาชนได้รับการช่วยเหลือเมื่อเกิดสาธารณภัยต่าง ๆ</li> </ul>	<ul style="list-style-type: none"> <li>- เพื่อทัศนียภาพที่สวยงามประชาชนเห็นประโยชน์ของการปลูกป่า</li> <li>- ส่งเสริมสนับสนุนและร่วมมือกับส่วนราชการ องค์กรปกครองส่วนท้องถิ่นและภาคเอกชนในการรณรงค์สร้างจิตสำนึก เพื่อป้องกันและแก้ไขปัญหามลพิษและปัญหาสิ่งแวดล้อม</li> <li>- ส่งเสริมและสนับสนุนการติดตั้งระบบเตือนภัยธรรมชาติและภัยพิบัติต่าง ๆ</li> </ul>	<ol style="list-style-type: none"> <li>1) ส่งเสริมการสร้างจิตสำนึกของประชาชน เด็กและเยาวชนในการอนุรักษ์ทรัพยากรธรรมชาติและสิ่งแวดล้อม</li> <li>2) ส่งเสริมการจัดการสิ่งแวดล้อมและมลพิษต่าง ๆ ที่มีผลต่อสุขภาพอนามัยและคุณภาพชีวิตของประชาชน</li> <li>3) ส่งเสริมและสนับสนุนการแก้ไขปัญหาน้ำเน่าเสีย</li> <li>4) ส่งเสริมการดูแลและบำรุงรักษาป่าไม้ ที่ดิน โดยการปลูกป่าทดแทนและรักษาสภาพแวดล้อมของแหล่งต้นน้ำลำธาร</li> <li>5) ส่งเสริมการประหยัดพลังงานและการรณรงค์แก้ไขปัญหาภาวะโลกร้อน</li> </ol>
6. พัฒนา การเมือง การบริหาร	<ul style="list-style-type: none"> <li>- ประชาชนได้ร่วมปกป้องและเทิดทูนสถาบันชาติ ศาสนาและพระมหากษัตริย์</li> <li>- ประชาชนมีส่วนร่วมในการบริหารงาน การตรวจสอบติดตาม ประเมินผลการปฏิบัติงาน และการป้องกันการทุจริต</li> </ul>	<ul style="list-style-type: none"> <li>- ส่งเสริมการเลือกตั้งตามระบบการปกครองแบบประชาธิปไตยและตามกฎหมายที่เกี่ยวข้อง</li> <li>- การจัดระเบียบโครงสร้างการบริหารจัดการภายในองค์กรให้สามารถปฏิบัติหน้าที่ให้เกิดประสิทธิภาพและประสิทธิผลยิ่งขึ้น</li> <li>- ส่งเสริมให้ประชาชนมีส่วนร่วมการบริหารงาน</li> <li>- ส่งเสริมให้เกิดการบริหารจัดการที่มีประสิทธิภาพ</li> <li>- ตอบสนองความต้องการของประชาชนตามหลักบริหารกิจการบ้านเมืองที่ดี</li> </ul>	<ol style="list-style-type: none"> <li>1) ใช้หลักธรรมาภิบาลในการบริหารจัดการเพื่อให้องค์กรมีความโปร่งใส ตรวจสอบได้ และประชาชนได้ประโยชน์สูงสุด</li> <li>2) ส่งเสริมการมีส่วนร่วมของประชาชนทุกภาคส่วนในการบริหารงาน การตรวจสอบติดตามประเมินผล การปฏิบัติงานและการป้องกันการทุจริต</li> <li>3) เสริมสร้างความเข้มแข็งของชุมชนให้สามารถพึ่งพาตนเองได้ ตลอดจนส่งเสริมการจัดให้มีสถานที่สำหรับประชุม อบรมและจัดกิจกรรมต่าง ๆ</li> <li>4) ส่งเสริมการมีส่วนร่วมของประชาชน ผู้นำชุมชน ผู้นำ ท้องถิ่น กลุ่มองค์กรต่าง ๆ ในการพัฒนาท้องถิ่นเพื่อให้เกิดเป็นเครือข่ายความร่วมมือ ตลอดจนประสานการจัดทำแผนพัฒนาท้องถิ่น เพื่อให้สามารถแก้ไขปัญหาและตอบสนองความต้องการของประชาชนได้อย่างแท้จริง</li> <li>5) พัฒนาบุคลากรให้มีความรู้ความสามารถ ประสพการณ์เพื่อให้สามารถปฏิบัติงานอย่างมีประสิทธิภาพ</li> </ol>

### 2.3) จุดยืนทางยุทธศาสตร์

- 1) การพัฒนาด้านสาธารณสุข สร้างสุขภาพแก่ประชาชนในพื้นที่
- 2) การพัฒนาชุมชนให้น่าอยู่ มีความเข้มแข็ง ได้รับบริการด้านโครงสร้างพื้นฐานที่จำเป็นเพื่อรองรับการขยายตัวของชุมชนและเศรษฐกิจ
- 3) การพัฒนาระบบการศึกษาและส่งเสริมศิลปวัฒนธรรม และภูมิปัญญาท้องถิ่น
- 4) การส่งเสริมและพัฒนาศักยภาพคนและความเข้มแข็งของชุมชนในการพึ่งพาตนเอง
- 5) การส่งเสริมพัฒนาศักยภาพด้านความปลอดภัยในชีวิตและทรัพย์สิน
- 6) การส่งเสริมการอนุรักษ์ทรัพยากรธรรมชาติและสิ่งแวดล้อม
- 7) การพัฒนาระบบการบริหารจัดการภาครัฐที่ดีและมีส่วนร่วมจากทุกภาคส่วน

#### 1.4.2 นโยบายผู้บริหารองค์การบริหารส่วนตำบลป่าสัก

##### ๑. นโยบายของคณะผู้บริหารองค์การบริหารส่วนตำบลป่าสัก

###### ๑. นโยบายด้านการศึกษา ศาสนา และวัฒนธรรม

- ๑.๑ ส่งเสริมการศึกษา พัฒนาศูนย์พัฒนาเด็กเล็กให้มีศักยภาพ โดยจัดให้มีสื่อการเรียนการสอนและเทคโนโลยีสมัยใหม่ เพื่อรองรับการขยายและยกระดับศูนย์พัฒนาเด็กเล็กให้เป็นโรงเรียนอนุบาลระดับตำบล
- ๑.๒ ส่งเสริมฟื้นฟู อนุรักษ์ศิลปวัฒนธรรมและภูมิปัญญาท้องถิ่น
- ๑.๓ ส่งเสริมทะนุบำรุงศาสนา วัด ในเขตองค์การบริหารส่วนตำบลป่าสักให้เป็น ศาสนสถาน ซึ่งเป็นศูนย์รวมจิตใจของคนในหมู่บ้าน ชุมชน
- ๑.๔ ส่งเสริมสนับสนุนกิจกรรมการพัฒนาคุณธรรม จริยธรรมแก่เยาวชน นักเรียน ตามสถานศึกษาทุกระดับ

###### ๒. นโยบายด้านพัฒนาคุณภาพชีวิต

- ๒.๑ ส่งเสริมและสนับสนุนกลุ่มอาชีพต่างๆ ในเขตรับผิดชอบขององค์การบริหารส่วนตำบลป่าสัก เช่น กลุ่มพัฒนาสตรี กลุ่มเลี้ยงสัตว์ กลุ่มเกษตรกร เป็นต้น
- ๒.๒ ส่งเสริมสนับสนุนให้มีตลาดกลางภายในองค์การบริหารส่วนตำบลป่าสัก เพื่อให้มีสถานที่แลกเปลี่ยนสินค้า ตลาดอาหารปลอดภัยถูกสุขอนามัย
- ๒.๓ ส่งเสริม ยกระดับรายได้ของประชาชน โดยการพัฒนาคุณภาพสินค้าโดยจัดระบบการผลิตควบคู่กับการตลาด เพื่อให้มีตลาดรองรับสินค้าที่กลุ่มอาชีพผลิตได้

###### ๓. นโยบายด้านโครงสร้างพื้นฐาน

- ๓.๑ จะดำเนินการก่อสร้างถนน ปรับปรุงถนนสายต่างๆ ในเขตรับผิดชอบขององค์การบริหารส่วนตำบลป่าสัก ให้สะดวก ปลอดภัย ในการคมนาคม ขนส่งสินค้าการเกษตร
- ๓.๒ ดำเนินการสร้าง ปรับปรุงระบบประปาให้สะอาดและครอบคลุม
- ๓.๓ พัฒนาปรับปรุงแหล่งน้ำธรรมชาติ ขุดสระน้ำ เพื่อให้ประชาชนได้ใช้น้ำให้เพียงพอในช่วงฤดูแล้ง
- ๓.๔ จัดให้มีไฟฟ้าสาธารณะ ตามถนน ซอยต่างๆ เพื่อความปลอดภัยในการสัญจรไป มา และความปลอดภัยในชีวิตและทรัพย์สิน

๔. นโยบายด้านสาธารณสุขและสิ่งแวดล้อม

๔.๑ สนับสนุนการป้องกันและควบคุมโรคระบาดต่างๆ เช่นโรคโควิด ๑๙ ที่อาจเกิดผลกระทบต่อชีวิตความเป็นอยู่และสุขภาพพลานามัยของประชาชนโดยรวม

๔.๒ สนับสนุนให้ความรู้แก่ประชาชนในการป้องกันและเฝ้าระวังทำความเข้าใจในการดูแลสุขภาพ

๔.๓ สนับสนุนกิจกรรมการดำเนินงานของ อสม. เพื่อการขับเคลื่อนการดำเนินงานร่วมกันระหว่างท้องถิ่นกับหมู่บ้านต่างๆ

๔.๔ สนับสนุนการดำเนินการการจัดเก็บขยะ การกำจัดขยะมูลฝอยอย่างมีประสิทธิภาพ

๕. นโยบายด้านการบริหารบ้านเมืองที่ดี

๕.๑ ส่งเสริมสนับสนุนให้ประชาชนทุกภาคส่วนมีส่วนร่วมในการบริหารท้องถิ่นในทุกระดับ เพื่อให้การพัฒนาท้องถิ่นอย่างมีประสิทธิภาพ

๕.๒ เพิ่มประสิทธิภาพในการให้บริการประชาชน ลดขั้นตอน/ระยะเวลาการปฏิบัติงาน เพื่ออำนวยความสะดวกแก่ประชาชนที่มาใช้บริการให้ได้รับความสะดวกและมีความพึงพอใจ

๕.๓ ประสานความร่วมมือกับกำนัน ผู้ใหญ่บ้านและกลุ่มต่างๆในหมู่บ้าน กำหนดวิสัยทัศน์ ยุทธศาสตร์ในการจัดทำแผนพัฒนาตำบลร่วมกัน

### ตารางการเชื่อมโยงยุทธศาสตร์ต่าง ๆ

ยุทธศาสตร์ อบค.ป่าสัก ปีพ.ศ.๒๕๖๖-๒๕๗๐	ยุทธศาสตร์ อปท.ใบเขต จังหวัดพะเยา (พ.ศ.๒๕๖๖-๒๕๗๐)	ยุทธศาสตร์จังหวัด พะเยา(พ.ศ.๒๕๖๖- ๒๕๗๐)	แผนพัฒนาภูมิคุ้มกันจังหวัด ภาคเหนือ (พ.ศ.๒๕๖๖-๒๕๗๐)	แนวทางกาพัฒนาภาคเหนือ (พ.ศ.๒๕๖๖-๒๕๗๐)	แผนเศรษฐกิจ ฉบับที่ ๑๓ (พ.ศ.๒๕๖๖-๒๕๗๐)	ยุทธศาสตร์ชาติ ๒๐ ปี (พ.ศ.๒๕๖๑-๒๕๘๐)
ยุทธศาสตร์ที่ ๑ พัฒนา สาธารณสุขและการกีฬา	ยุทธศาสตร์ที่ ๑ พัฒนา สาธารณสุขและการกีฬา				หมายเหตุที่ ๔ ไทยเป็นศูนย์กลางทาง การแพทย์และสุขภาพมูลค่าสูง	๓. ด้านการพัฒนาและ เสริมสร้างศักยภาพ ทรัพยากรมนุษย์
ยุทธศาสตร์ที่ ๒ พัฒนา เศรษฐกิจและการท่องเที่ยว	ยุทธศาสตร์ที่ ๒ พัฒนา เศรษฐกิจและการท่องเที่ยว	๑. พัฒนาเกษตรให้มี มูลค่าสูง	๒. การสร้างความเข้มแข็งและ เพิ่มประสิทธิภาพการผลิตทาง การเกษตรและอุตสาหกรรม การเกษตรเพื่อเพิ่มมูลค่าสินค้า เกษตรปลอดภัยที่มีศักยภาพ	๓.ยกระดับเป็นฐานการผลิต เกษตรอินทรีย์และเกษตร ปลอดภัย เชื่อมโยงสู่ อุตสาหกรรมเกษตรแปรรูปที่ สร้างมูลค่าเพิ่มสูง	หมายเหตุที่ ๑ ไทยเป็นประเทศชั้นนำด้าน สินค้าเกษตรและเกษตรแปรรูปมูลค่าสูง	๒. ด้านการสร้าง ความสามารถในการ แข่งขัน
ยุทธศาสตร์ที่ ๒ พัฒนา เศรษฐกิจและการท่องเที่ยว	ยุทธศาสตร์ที่ ๒ พัฒนา เศรษฐกิจและการท่องเที่ยว	๒. ส่งเสริมการท่องเที่ยว เชิงสร้างสรรค์	๓. พัฒนาและยกระดับการ ท่องเที่ยวเชิงนิเวศ ศิลปะ วัฒนธรรม สุขภาพและ MICE เพื่อสร้างรายได้สู่ชุมชนและ เชื่อมโยงห่วงโซ่มูลค่าเพิ่มการ ท่องเที่ยวของกลุ่มจังหวัดอย่าง ยั่งยืน	๑.พัฒนาการท่องเที่ยวและ ธุรกิจบริการต่อเนื่องให้มี คุณภาพสามารถสร้าง มูลค่าเพิ่มอย่างยั่งยืน และ กระจายประโยชน์ทั่วถึง รวมทั้งต่อยอดการผลิตสินค้า และบริการที่มีศักยภาพสูงด้วย ภูมิปัญญาและนวัตกรรม	หมายเหตุที่ ๒ ไทยเป็นจุดหมายของการ ท่องเที่ยวที่มอบคุณภาพและความยั่งยืน	๒. ด้านการสร้าง ความสามารถในการ แข่งขัน
ยุทธศาสตร์ที่ ๓ พัฒนา โครงสร้างพื้นฐาน	ยุทธศาสตร์ที่ ๓ พัฒนา โครงสร้างพื้นฐาน	๓. พัฒนาศักยภาพ การค้า การลงทุน เพื่อ สร้างมูลค่าเพิ่ม	๑. พัฒนาศักยภาพแวดล้อมในการ พัฒนาการค้าการลงทุน และ โลจิสติกส์เชื่อมโยงกับ ต่างประเทศ	๒.ใช้โอกาสจากเขตเศรษฐกิจ พิเศษ และการเชื่อมโยงกับอนุ ภูมิภาค GMS BIMSTEC และ AEC เพื่อขยายฐานเศรษฐกิจ ของภาค	หมายเหตุที่ ๕ ไทยเป็นประตูการค้าการ ลงทุนและยุทธศาสตร์ทางโลจิสติกส์ ที่สำคัญของภูมิภาค	๓. ด้านการสร้างภาพ เสริมสร้างศักยภาพ ทรัพยากรมนุษย์
					หมายเหตุที่ ๓ ไทยเป็นฐานการผลิตยาน ยนต์ไฟฟ้าที่สำคัญของโลก	๓. ด้านการพัฒนาและ เสริมสร้างศักยภาพ ทรัพยากรมนุษย์
					หมายเหตุที่ ๖ ไทยเป็นศูนย์กลาง อุตสาหกรรมอิเล็กทรอนิกส์อัจฉริยะและ อุตสาหกรรมดิจิทัลของอาเซียน	๕. ด้านการสร้างการเติบโต บนคุณภาพชีวิตที่เป็นมิตร กับสิ่งแวดล้อม
						๖. ด้านการปรับสมดุลและ พัฒนาระบบการบริหาร จัดการภาครัฐ

ยุทธศาสตร์รอบปี ป่าสัก ปีพ.ศ.๒๕๖๖-๒๕๗๐	ยุทธศาสตร์รอบปี, ใบเขต จังหวัดพะเยา (พ.ศ.๒๕๖๖-๒๕๗๐)	ยุทธศาสตร์จังหวัดพะเยา (พ.ศ.๒๕๖๖-๒๕๗๐)	แผนพัฒนาภาคจังหวัด ภาคเหนือ (พ.ศ.๒๕๖๖-๒๕๗๐)	แนวทางการพัฒนาภาคเหนือ (พ.ศ.๒๕๖๖-๒๕๗๐)	แผนเศรษฐกิจ ฉบับที่ ๑๓ (พ.ศ.๒๕๖๖-๒๕๗๐)	ยุทธศาสตร์ชาติ ๒๐ ปี (พ.ศ.๒๕๖๑-๒๕๘๐)
		๔.ยกระดับคุณภาพชีวิต เสริมสร้างความมั่นคง		๔.พัฒนาคุณภาพชีวิตและ แก้ไขปัญหาความยากจน	หมวดหมายที่ ๗ ไทยมีสภาพ ชนบทกลางและชนบทย่อยที่ เข้มแข็ง มีศักยภาพสูง และ สามารถแข่งขันได้	๒.ด้านการสร้างความ สามารถในการแข่งขัน
				๔.พัฒนาคุณภาพชีวิตและ แก้ไขปัญหาความยากจน	หมวดหมายที่ ๘ ไทยมีพื้นที่และ เมืองอัจฉริยะที่น่าอยู่ ปลอดภัย เติบโตได้อย่างยั่งยืน	๕.ด้านการสร้างการเติบโต บนคุณภาพชีวิตที่เป็นมิตร ต่อสิ่งแวดล้อม
				๔.พัฒนาคุณภาพชีวิตและ แก้ไขปัญหาความยากจน	หมวดหมายที่ ๙ ไทยมีความ ยากจนข้ามรุ่นลดลง และมี ความคุ้มครองทางสังคมที่ เพียงพอ เหมาะสม	๔.ด้านการสร้างโอกาสและ ความเสมอภาคทางสังคม
				๔.พัฒนาคุณภาพชีวิตและ แก้ไขปัญหาความยากจน	หมวดหมายที่ ๑๐ ไทยมี เศรษฐกิจหมุนเวียนและสังคม คาร์บอนต่ำ	๒.ด้านการสร้าง ความสามารถในการ แข่งขัน
ยุทธศาสตร์ที่ ๔ พัฒนาและ การศึกษา ศาสนาและ วัฒนธรรม	ยุทธศาสตร์ที่ ๔ พัฒนาและ การศึกษา ศาสนาและ วัฒนธรรม			๔.พัฒนาคุณภาพชีวิตและ แก้ไขปัญหาความยากจน	หมวดหมายที่ ๑๒ ไทยมี กำลังคนสมรรถนะสูง มุ่งเรียนรู้ อย่างต่อเนื่อง ตอบโจทย์การ พัฒนาแห่งอนาคต	๔.ด้านการสร้างโอกาสและ ความเสมอภาคทางสังคม
ยุทธศาสตร์ที่ ๕ พัฒนาและ อนุรักษ์ทรัพยากรธรรมชาติและ สิ่งแวดล้อมอย่างยั่งยืน	ยุทธศาสตร์ที่ ๕ พัฒนาและ อนุรักษ์ทรัพยากรธรรมชาติและ สิ่งแวดล้อมอย่างยั่งยืน	๕.อนุรักษ์ฟื้นฟูและพัฒนา ทรัพยากรธรรมชาติและ สิ่งแวดล้อมอย่างยั่งยืน	๕.ดำรงฐาน ทรัพยากรธรรมชาติที่อุดม สมบูรณ์ การบริหารจัดการ สิ่งแวดล้อมและพลังงานโดย มีส่วนร่วมของชุมชน ผู้การ เป็นกลุ่มจังหวัดสีเขียว	๕.อนุรักษ์และฟื้นฟูป่าต้นน้ำ ให้คงความสมบูรณ์ จัดระบบ บริหารจัดการน้ำอย่าง เหมาะสมและเชื่อมโยงพื้นที่ เกษตรให้ทั่วถึง ป้องกันและ แก้ไขปัญหาหมอกพิษออกควัน อย่างยั่งยืน		๓.ด้านการพัฒนาและ เสริมสร้างศักยภาพ ทรัพยากรมนุษย์
ยุทธศาสตร์ที่ ๖ พัฒนา การเมืองการบริหาร	ยุทธศาสตร์ที่ ๖ พัฒนา การเมืองการบริหาร				หมวดหมายที่ ๑๓ ไทยมีภาครัฐ ที่ทันสมัย มีประสิทธิภาพ และ ตอบโจทย์ประชาชน	๖.ด้านการปรับสมดุลและ พัฒนาระบบการบริหาร จัดการภาครัฐ

ความเชื่อมโยงของแผนยุทธศาสตร์ในภาพรวม  
แผนพัฒนาท้องถิ่น (พ.ศ. ๒๕๖๖-๒๕๗๐)

องค์การบริหารส่วนตำบลป่าสัก อำเภอกุฉินารายณ์ จังหวัดพะเยา

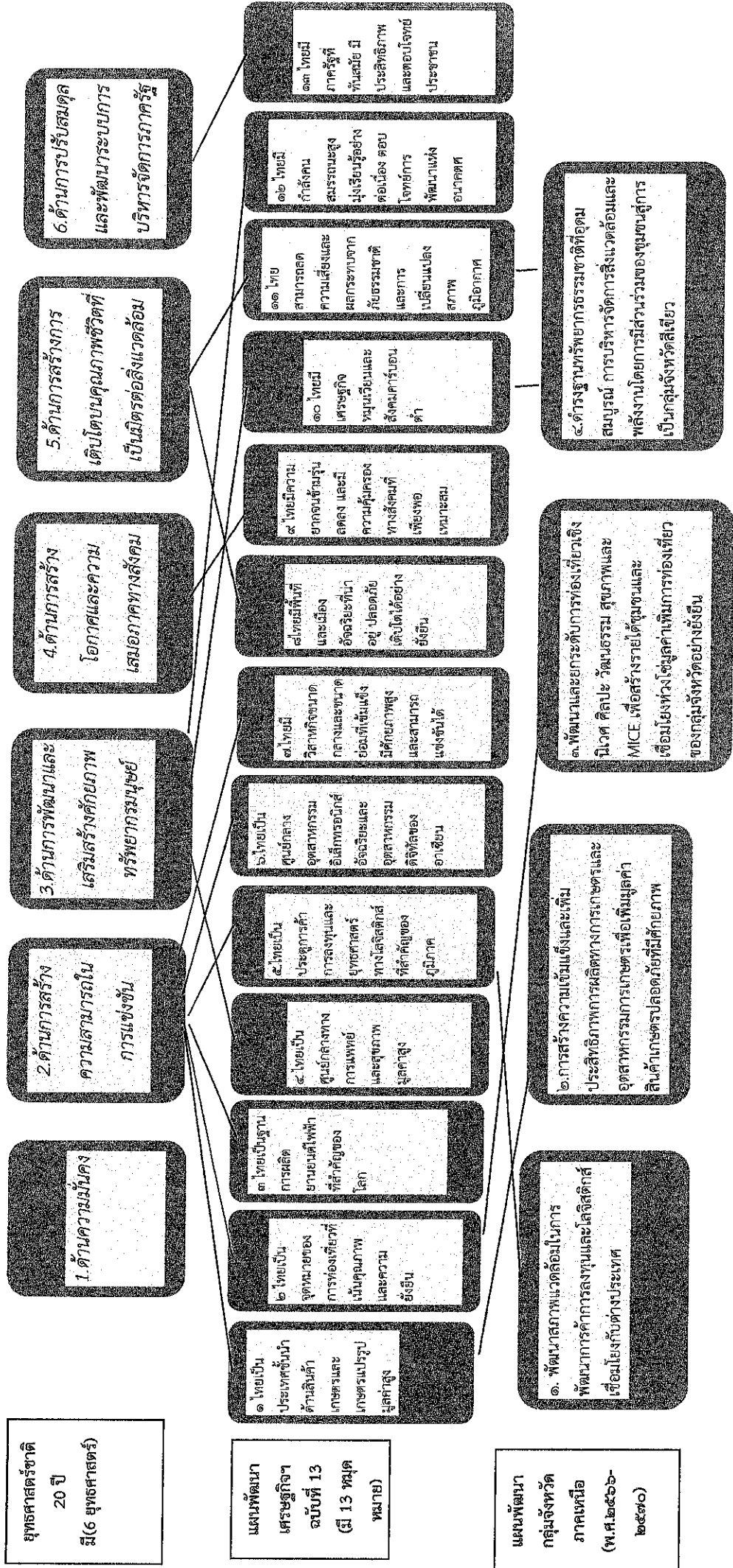



### 3. การวิเคราะห์เพื่อพัฒนาท้องถิ่น

#### 3.1 การวิเคราะห์กรอบการจัดทำยุทธศาสตร์ขององค์กรปกครองส่วนท้องถิ่น

การวิเคราะห์โดยใช้ SWOT Analysis/Demand ขององค์การบริหารส่วนตำบลป่าสัก

##### จุดแข็ง (Strengths)

ตำบลป่าสักมีส่วนราชการตั้งอยู่ในพื้นที่ทำให้ประชาชนในตำบลป่าสักเข้าถึงหน่วยงานของทางราชการได้อย่างสะดวก ในด้านการคมนาคม-ขนส่ง ตำบลป่าสัก มีถนนสายหลัก พย ๔๐๑๐ เป็นทางผ่านที่สามารถเชื่อมโยงทางการค้า การท่องเที่ยวไปยังด่านชายแดนบ้านฮวก-ก๊วก อ.ภูซาง จ.พะเยา ไปแขวงไซยะบุรี สปป.ลาว เพิ่มโอกาสทางการค้า และการท่องเที่ยวให้กับประชาชนในพื้นที่กับประชาชนของ สปป.ลาว ส่งผลทำให้เกิดการขยายตัวด้านการค้าต่างๆ เช่น ร้านวัสดุอุปกรณ์ก่อสร้าง ร้านจำหน่ายอุปกรณ์ทางการเกษตร ร้านจำหน่ายพืชผลสินค้าทางการเกษตร รวมถึงสินค้าด้านการอุปโภค บริโภคต่างๆ ทำให้เกิดการจับเก็บภาษีรายได้เพิ่มมากขึ้นสามารถนำมาพัฒนาท้องถิ่นของตนเองได้

##### จุดอ่อน (Weaknesses)

มีการขยายตัวทางการค้าทำให้มีประชากรนอกพื้นที่เข้ามาค้าขายและพักอยู่อาศัยอาจก่อให้เกิดปัญหาทางสังคม ปัญหาขยะ

##### โอกาส(Opportunities)

ตำบลป่าสักมีสถานที่ทางธรรมชาติที่สามารถพัฒนาเป็นแหล่งท่องเที่ยวได้ มีกลุ่มอาชีพที่สามารถพัฒนาสร้างรายได้ให้กับชุมชน

##### อุปสรรค (Threats)

บริบทของพื้นที่ไม่เอื้ออำนวยต่อการพัฒนา เช่น ด้านแหล่งน้ำไม่มีแหล่งน้ำขนาดใหญ่ทำให้ขาดแคลนน้ำอุปโภค-บริโภคในช่วงฤดูแล้ง ด้านคมนาคมตำบลป่าสักเป็นทางผ่านไปยังด่านชายแดนบ้านฮวก-ก๊วก อ.ภูซาง จ.พะเยา ไปแขวงไซยะบุรี สปป.ลาว ปัจจุบันถนนเป็นถนนสองเลนมีรถบรรทุกขนาดใหญ่สัญจรไป-มา อาจทำให้เกิดอันตรายต่อประชาชนในพื้นที่

#### 3.2 การประเมินสถานการณ์สภาพแวดล้อมภายนอกที่เกี่ยวข้อง

ผลการวิเคราะห์การพัฒนาตามแผนพัฒนาท้องถิ่นที่ผ่านมาขององค์การบริหารส่วนตำบลป่าสัก

##### การพัฒนาโครงสร้างพื้นฐาน

ตามแผนพัฒนาขององค์การบริหารส่วนตำบลป่าสักที่ผ่านมาส่วนใหญ่จะเน้นหนักไปในด้านโครงสร้างเสียเป็นส่วนใหญ่ไม่ว่าจะเป็น ถนน แหล่งน้ำก็ดี ซึ่งโดยสภาพความเป็นจริงแล้วเรื่องต่างๆ เหล่านี้ยังเป็นปัญหาและความต้องการของประชาชนอยู่ สังเกตจากการที่องค์การบริหารส่วนตำบลป่าสัก ได้ให้มีการจัดประชาคมหมู่บ้านในพื้นที่ ที่ผ่านมามีส่วนมากความต้องการของประชาชนที่จะให้ องค์การบริหารส่วนตำบลป่าสักดำเนินการนั้นคือเรื่องการพัฒนา ระบบโครงสร้างพื้นฐานเป็นลำดับแรก การส่งเสริมอาชีพ การสวัสดิการสังคม การจัดการศึกษา การจัดการทรัพยากรธรรมชาติและสิ่งแวดล้อมเป็นลำดับรองลงมา

แต่อย่างไรก็ตามถึงแม้ว่าองค์การบริหารส่วนตำบลป่าสักได้มีการพัฒนาในเรื่องเหล่านี้ไปมากแล้ว แต่ก็ยังไม่ครอบคลุมพื้นที่ทั้งหมด ยังต้องมีการพัฒนาต่อไปอีก ทั้งนี้ ก็สืบเนื่องจากปัญหาและความต้องการของประชาชนยังมีอยู่ ประกอบกับงบประมาณขององค์การบริหารส่วนตำบลป่าสักมีจำกัด และโครงการเกี่ยวกับโครงสร้างพื้นฐานต้องใช้งบประมาณเป็นจำนวนมากในแต่ละโครงการ

โครงการก่อสร้างเพื่อการพัฒนา ระบบโครงสร้างพื้นฐานนอกจากโครงการที่จะต้องก่อสร้างใหม่แล้วยังมีโครงการที่จะต้องบูรณะ ปรับปรุง ซ่อมแซม อีกส่วนหนึ่ง ซึ่งจะต้องนำไปบรรจุไว้ในแผนพัฒนาด้านโครงสร้างพื้นฐานด้วย ดังนั้น ยังคงต้องบรรจุไว้ในแผนพัฒนาทุกปี

### **การพัฒนาด้านเศรษฐกิจ**

ถึงแม้ว่าปัญหาในลำดับแรกของการพัฒนาองค์การบริหารส่วนตำบล คือ การพัฒนาระบบโครงสร้างพื้นฐานก็ตาม แต่มิได้หมายความว่าองค์การบริหารส่วนตำบลจะต้องนำเอางบประมาณไปดำเนินการเฉพาะโครงสร้างพื้นฐานเท่านั้น ที่ผ่านมามีการตั้งงบประมาณในด้านการพัฒนาเศรษฐกิจเพื่อเพิ่มรายได้ให้แก่ประชาชนก็ยังมีอยู่แต่ไม่มากนัก ส่วนใหญ่จะเป็นการให้การสนับสนุนเสริมโครงการที่ชุมชนที่ทำอยู่แล้วโดยองค์การบริหารส่วนตำบลไม่ได้ดำเนินการเองทั้งหมด

ปัญหาในด้านเศรษฐกิจของประชาชนส่วนใหญ่ก็คือ การไม่มีอาชีพเสริมในช่วงฤดูหลังเก็บเกี่ยว ปัญหาการไม่มีความรู้ในเรื่องการแปรรูป การตลาด การไม่มีเงินทุนเวียน และอีกหลายปัญหาซึ่งเกี่ยวข้องกับปากท้องของชาวบ้าน ซึ่งการพัฒนาที่ผ่านมาในเรื่องต่างๆ เหล่านี้จะดำเนินการโดยส่วนราชการต่างๆ ในจังหวัด เสียเป็นส่วนใหญ่ โครงการการส่งเสริมอาชีพที่ส่วนราชการต่างๆ ได้ดำเนินการไว้นั้นส่วนใหญ่จะไม่ค่อยประสบผลสำเร็จเท่าที่ควร อันเนื่องมาจากการไม่มีส่วนร่วมของประชาชน หรือเป็นโครงการที่ไม่เกิดจากการรวมกลุ่มของประชาชนอย่างแท้จริง และการรวมกลุ่มนั้นส่วนมากจะเน้นทางด้านเศรษฐกิจคือ เอาเงินหรือกำไรเป็นตัวตั้งในการดำเนินงาน สินค้าที่ผลิตออกมามีปัญหาในเรื่องของการตลาด การนำสินค้าไปจำหน่ายซึ่งไม่สามารถที่จะต่อสู้แข่งขันกับผู้ผลิตสินค้าของเอกชนได้แทนที่จะผลิตออกมาเพื่อใช้ในครัวเรือน ในกลุ่มของตนเอง ประชาชนในพื้นที่ได้ใช้ได้บริโภคก่อน ซึ่งเป็นการลดรายจ่ายที่เหลือ จึงค่อยขยายตลาดออกไปยังชุมชนอื่นเป็นการเพิ่มรายได้ ซึ่งเป็นไปตามหลัก “เศรษฐกิจแบบพอเพียง”

อีกปัญหาหนึ่งก็คือ ความต่อเนื่องของโครงการที่ผ่านมาจากการจัดทำโครงการด้านอาชีพไม่มีความต่อเนื่อง และขาดการติดตามประเมินผลโครงการทำให้การพัฒนาของกลุ่มอาชีพทำให้ด้านวิชาการด้านการบริหารงานของกลุ่ม การพัฒนาการผลิต ไม่มีการพัฒนาเท่าที่ควรหรือไม่ก็ยุบเลิกไปทำให้งบประมาณสูญเปล่า

### **การพัฒนาด้านสังคม**

การพัฒนาทางด้านสังคม ไม่ว่าจะเป็นเรื่องของการศึกษา สุขภาพอนามัย สวัสดิการสังคม ความปลอดภัยในชีวิตและทรัพย์สิน และการพัฒนาอื่นๆ ที่ทำให้คนในสังคมอยู่ร่วมกันอย่างมีความสุขเป็นสังคม ที่มีคุณภาพ ที่ผ่านมามีองค์การบริหารส่วนตำบล ได้ดำเนินการพัฒนาในด้านนี้โดยส่วนใหญ่จะเน้นในเรื่องของการจัดท้าวัด ครัวภัณฑ์ ไว้บริการแก่ชุมชน ส่วนในด้านของการศึกษาก็จะเน้นการสนับสนุนในรูปของทุนการศึกษา หรือการจัดกิจกรรมของโรงเรียน / สถานศึกษา เช่น ร่วมจัดกิจกรรมการแข่งขันกีฬาโรงเรียน , กีฬาชุมชน/หมู่บ้าน ซึ่งเรื่องเหล่านี้หมู่บ้าน / ชุมชน ยังมีความต้องการให้องค์การบริหารส่วนตำบลเข้าไปดำเนินการอยู่

สำหรับในเรื่องของการจัดสวัสดิการสังคมโดยเฉพาะผู้ด้อยโอกาส เช่น ผู้สูงอายุ ผู้พิการ ผู้ติดเชื้อเอชไอวี การให้ความช่วยเหลือยังไม่ทั่วถึง อันมีสาเหตุมาจากเรื่องของงบประมาณที่จะต้องให้ความช่วยเหลือบุคคลเหล่านี้ ในรูปของเงิน เบี้ยยังชีพ เงินสงเคราะห์ ซึ่ง องค์การบริหารส่วนตำบลที่จะได้รับการถ่ายโอนมาจากกรมประชาสงเคราะห์ (เดิม) จึงยังไม่มีงบประมาณในการนี้ไว้ และคาดว่าในปีต่อไปองค์การบริหารส่วนตำบล ป่าสักจะต้องเตรียมการและจัดสรรงบประมาณเพื่อให้ความช่วยเหลือแก่บุคคลกลุ่มนี้ตามศักยภาพ อีกประการหนึ่ง ในเรื่องศูนย์บริการแก่ผู้ด้อยโอกาส กลุ่มต่างๆ ในสังคมหรือศูนย์พัฒนา เด็กเล็กก่อนวัยเรียนมีน้อย ไม่เพียงพอกับจำนวนผู้ด้อยโอกาสที่มีอยู่ในเรื่องของสุขภาพอนามัยนั้นองค์การบริหารส่วนตำบลป่าสัก มีส่วนร่วมเข้าไปดำเนินการหรือจัดทำโครงการที่เกี่ยวกับเรื่องการรักษาสุขภาพอนามัยของประชาชนอยู่บ้าง อาทิ การป้องกันโรค เช่น การฉีดยากำจัดยุง การรณรงค์ป้องกันไข้เลือดออก การประชาสัมพันธ์ รณรงค์การป้องกันโรคเอดส์ การแก้ไขปัญหายาเสพติด เป็นต้น แต่ก็ยังไม่ทั่วถึงและเพียงพอ รวมทั้งการจัดทำโครงการไม่ต่อเนื่อง

### ด้านการเมือง การบริหาร

การพัฒนาในด้านการเมืองการบริหารขององค์การบริหารส่วนตำบลป่าสัก ส่วนใหญ่จะเน้นในเรื่องของการจัดซื้อจัดหา วัสดุ อุปกรณ์ เครื่องใช้สำนักงาน มากกว่าที่จะนำไปพัฒนาในเรื่องของการฝึกอบรม การให้ความรู้ในเรื่องของการเมือง การปกครอง และการพัฒนาบุคลากร ซึ่งสัดส่วนของการจัดสรรงบประมาณเพื่อการพัฒนาในด้านนี้มีจำนวนค่อนข้างน้อย เมื่อเทียบกับการพัฒนาในด้านอื่นๆ เช่น ด้านเศรษฐกิจและสังคม ซึ่งยังไม่สอดคล้องกับปัญหาที่เกิดขึ้นปัจจุบัน เช่น ประชาชนขาดการมีส่วนร่วมในด้านการเมืองประชาชนยังไม่เข้าใจในระบบการบริหารงานการเมืองท้องถิ่น ยังไม่รู้ว่าการมีส่วนร่วมในทางการเมืองนั้นประชาชนจะได้รับประโยชน์อย่างไร จึงทำให้การพัฒนาที่ผ่านมา เกิดจากผู้มีผลประโยชน์เพียงไม่กี่คน การพัฒนาในด้านการเมือง การบริหารนั้นควรที่จะมีการพัฒนาคนเป็นลำดับแรก โครงการรณรงค์ประชาสัมพันธ์ให้ความรู้ และสร้างจิตสำนึกให้แก่ประชาชนในเรื่องของการมีส่วนร่วมและเล็งเห็นถึงความสำคัญของการมีส่วนร่วมในกระบวนการทางการเมืองท้องถิ่น รวมทั้งการตรวจสอบการบริหารงานของหน่วยงานส่วนการจัดซื้อ จัดหาวัสดุ อุปกรณ์ ก็คงต้องมีอยู่ทั้งนี้ให้เป็นไปตามความจำเป็นที่จะต้องให้มีการพัฒนาเพื่อเพิ่มศักยภาพในการบริหารงานขององค์กร

### ด้านทรัพยากรธรรมชาติและสิ่งแวดล้อม

การจัดทำโครงการพัฒนาในด้านนี้ของหน่วยงานองค์การบริหารส่วนตำบลป่าสักส่วนใหญ่จะเป็นโครงการเกี่ยวกับการฟื้นฟูทรัพยากรธรรมชาติ เช่น การขุดลอกลำน้ำที่ตื้นเขิน การวางท่อระบายน้ำเพื่อป้องกันปัญหาน้ำท่วม การปลูกป่าก็มีบ้างเล็กน้อย โครงการในเรื่องของการฝึกอบรม เพื่อสร้างจิตสำนึกของประชาชนในการดูแลรักษาทรัพยากรธรรมชาติและสิ่งแวดล้อม การจัดการคุณภาพสิ่งแวดล้อม ที่ผ่านมามีปัญหาสำคัญขององค์การบริหารส่วนตำบลป่าสักในเรื่องของการจัดการสิ่งแวดล้อมก็คือเรื่องขยะโดยเฉพาะเรื่องการไม่มีสถานที่ที่จะต้องนำไปก่อสร้างเพื่อกำจัดขยะขององค์การบริหารส่วนตำบล เนื่องจากความไม่เข้าใจของประชาชนที่เกรงจะเกิดผลกระทบต่อหมู่บ้านตามมา การจัดทำโครงการก่อสร้างสถานที่กำจัดขยะนั้นมักมีปัญหาเรื่องมวลชนอยู่เป็นประจำ สิ่งที่จะกระทำได้ในตอนนี้ก็คือการรณรงค์สร้างจิตสำนึกและการสร้างความเข้าใจแก่ประชาชนให้เห็นถึงความสำคัญของการที่จะต้องมียุทธศาสตร์เพื่อกำจัดขยะของชุมชน และวิธีการกำจัดขยะมูลฝอยที่ถูกต้อง พร้อมทั้ง จะต้องจัดเตรียมจัดหาพื้นที่ไว้เพื่อเป็นที่กำจัดขยะขององค์การบริหารส่วนตำบลป่าสัก โดยให้ประชาชนเข้ามามีส่วนร่วมในการตัดสินใจในทุกขั้นตอนและมีการประชาสัมพันธ์อย่าง

ต่อเนื่อง ก่อนที่จะลงมือทำการก่อสร้างควรมีการศึกษาผลกระทบสิ่งแวดล้อม ข้อดี ข้อเสียของการดำเนินงานด้วยจาก ข้อมูลที่ได้จากการจัดทำประชาคมหมู่บ้านระดมความคิดเห็นเพื่อจัดทำแผนยุทธศาสตร์ขององค์การบริหารส่วนตำบลป่าสักที่ผ่านมามีปัญหาปัญหาในเรื่องของงบประมาณซึ่งจะต้องใช้เป็นจำนวนมากด้วย จึงทำให้องค์การบริหารส่วนตำบลไม่สามารถดำเนินการเองได้ ดังนั้นในกรอบนโยบายขององค์การบริหารส่วนตำบลป่าสัก จึงได้บรรจุเอาเรื่องของการจัดการสิ่งแวดล้อมไว้ในกรอบนโยบายด้วย โดยจะร่วมมือกับท้องถิ่นใกล้เคียงเพื่อแก้ไขปัญหาดังกล่าวให้บรรลุเป้าหมายต่อไป

# ส่วนที่ ๓

การนำแผนพัฒนาท้องถิ่นไปสู่การปฏิบัติ

## ส่วนที่ 3

### การนำแผนพัฒนาท้องถิ่นไปสู่การปฏิบัติ

#### ยุทธศาสตร์ที่ ๑ พัฒนาสาธารณสุขและการกีฬา

##### แนวทางการพัฒนา

๑.๑ ส่งเสริมการดำเนินงานด้านสาธารณสุขมูลฐาน และเสริมสร้างสุขภาพที่ดีให้กับประชาชน ตลอดจนการสนับสนุนวัสดุอุปกรณ์ทางการแพทย์ที่จำเป็นในการป้องกันโรคระบาด/โรคติดต่อ เพื่อพัฒนาคุณภาพชีวิตของประชาชนให้มีสุขภาพที่ดี

๑.๒ ส่งเสริมและสนับสนุนให้มีสถานที่สำหรับการออกกำลังกายและแข่งขันกีฬา

๑.๓ ส่งเสริมสุขภาพอนามัยและนันทนาการ

๑.๔ ส่งเสริมการจัดให้มีสวนสาธารณะหรือสถานที่พักผ่อนหย่อนใจ

๑.๕ ส่งเสริมและสนับสนุนการกีฬาทุกชนิด ตลอดจนสนับสนุนการจัดการแข่งขันกีฬาในทุก

##### ระดับ

๑.๖ เสริมสร้างความเข้มแข็งของเครือข่ายอาสาสมัครสาธารณสุขประจำหมู่บ้าน ในการช่วยเหลือด้านสาธารณสุขพื้นฐานในชุมชน

#### ยุทธศาสตร์ที่ ๒ พัฒนาเศรษฐกิจและการท่องเที่ยว

##### แนวทางการพัฒนา

๒.๑ ส่งเสริมให้ประชาชนน้อมนำปรัชญาเศรษฐกิจพอเพียงเป็นแนวทางในการดำเนินชีวิต

๒.๒ ส่งเสริมการพัฒนาและปรับปรุงภูมิทัศน์แหล่งท่องเที่ยวให้สวยงาม และประชาสัมพันธ์ให้เป็นที่ยอมรับมากขึ้น ตลอดจนจัดให้มีระบบข้อมูลเพื่อการจัดการท่องเที่ยวอย่างเป็นระบบ

๒.๓ พัฒนาและส่งเสริมอาชีพให้แก่ เยาวชน ประชาชน ผู้สูงอายุ กลุ่มแม่บ้าน กลุ่มอาชีพและกลุ่มองค์กรต่าง ๆ ตลอดจนจัดฝึกอบรมโอกาส เพื่อให้มีความรู้ในการประกอบอาชีพและเพิ่มรายได้ให้แก่ครอบครัวมากขึ้น

๒.๔ ส่งเสริมให้ชุมชนมีส่วนร่วมในการจัดการท่องเที่ยวเชิงนิเวศ วัฒนธรรม และการพัฒนาการบริการ และการท่องเที่ยวที่มีคุณภาพ

๒.๕ ส่งเสริมการเกษตรผสมผสานและเกษตรอินทรีย์ เพื่อให้ผลผลิตทางการเกษตรปลอดภัยจากสารพิษ

๒.๖ ส่งเสริมและพัฒนาสินค้าหนึ่งตำบลหนึ่งผลิตภัณฑ์(OTOP) งานฝีมือ และหัตถกรรมให้เป็นสินค้าที่มี

##### คุณภาพ

#### ยุทธศาสตร์ที่ ๓ พัฒนาโครงสร้างพื้นฐาน

##### แนวทางการพัฒนา

๓.๑ พัฒนาแหล่งน้ำเพื่อการอุปโภค-บริโภค และการเกษตรอย่างพอเพียงและทั่วถึง เป็นระบบลุ่มน้ำพร้อมจัดทำแผนที่น้ำอย่างครอบคลุมทุกพื้นที่

๓.๒ สนับสนุนและช่วยเหลือผู้ประสบปัญหาภัยแล้งและขาดแคลนน้ำ

๓.๓ ส่งเสริมให้ระบบการคมนาคม และการขนส่งที่เชื่อมต่อระหว่างองค์กรปกครองส่วนท้องถิ่นอื่นให้ได้มาตรฐาน เพื่อให้การคมนาคมและการขนส่งสินค้ามีความสะดวกรวดเร็ว และกระจายความเจริญไปทุกพื้นที่

๓.๔ สนับสนุนด้านเทคนิค วิชาการ เครื่องมือ เครื่องจักรกลและบุคลากร ในการพัฒนาและแก้ไขปัญหาโครงสร้างพื้นฐานให้กับองค์กรปกครองส่วนท้องถิ่นและหน่วยงานอื่น ๆ

๓.๕ ส่งเสริมการวางผังการใช้ที่ดินให้เป็นระบบ และการจัดการใช้ที่ดินอย่างเหมาะสม โดยการสนับสนุนให้มีการจัดทำผังเมืองรวม เพื่อวางแนวทางการพัฒนาเมืองและชุมชนให้มีระเบียบรองรับการขยายตัวของชุมชนในอนาคต

## ยุทธศาสตร์ที่ ๔ พัฒนาสังคม การศึกษา ศาสนาและวัฒนธรรม

### แนวทางพัฒนา

- ๔.๑ ส่งเสริมการและพัฒนาคุณภาพชีวิตแก่เด็ก สตรี ผู้สูงอายุ และผู้ด้อยโอกาส หรือศูนย์สามวัย ครอบคลุมทุกตำบลและการจัดสวัสดิการสังคมต่าง ๆ เพื่อให้มีคุณภาพชีวิตที่ดีขึ้น
- ๔.๒ ส่งเสริมและสนับสนุนการจัดการศึกษา เพื่อเพิ่มโอกาสการเรียนรู้อย่างทั่วถึงอย่างต่อเนื่องทั้งใน และนอกระบบ
- ๔.๓ ส่งเสริมการอนุรักษ์และฟื้นฟูศิลปะ จารีตประเพณี ขนบธรรมเนียมประเพณีและภูมิปัญญาท้องถิ่น ให้คงอยู่สืบต่อไป
- ๔.๔ การทำนุบำรุงศาสนาและส่งเสริมวัฒนธรรมอันดีงามของท้องถิ่น
- ๔.๕ สนับสนุนและส่งเสริมงานด้านการป้องกันและแก้ไขปัญหายาเสพติด ตลอดจนแก้ไขปัญหาลูกและ เยาวชนในกลุ่มเสี่ยงและการแก้ไขปัญหาลูกในต่าง ๆ
- ๔.๖ สนับสนุนการป้องกันและบรรเทาสาธารณภัย
- ๔.๔ สนับสนุนการป้องกันปัญหาอาชญากรรมและการจราจร เพื่อสร้างความปลอดภัยในชีวิตและ ทรัพย์สิน

## ยุทธศาสตร์ที่ ๕ พัฒนาทรัพยากรธรรมชาติและสิ่งแวดล้อม

### แนวทางพัฒนา

- ๕.๑ ส่งเสริมการสร้างจิตสำนึกของประชาชน เด็กและเยาวชนในการอนุรักษ์ทรัพยากรธรรมชาติและ สิ่งแวดล้อม
- ๕.๒ ส่งเสริมการจัดการสิ่งแวดล้อมและมลพิษต่าง ๆ ที่มีผลต่อสุขภาพอนามัยและคุณภาพชีวิตของ ประชาชน
- ๕.๓ ส่งเสริมและสนับสนุนการแก้ไขปัญหาหน้าเฝ้าเสีย
- ๕.๔ ส่งเสริมการดูแลและบำรุงรักษาป่าไม้ ที่ดิน โดยการปลูกป่าทดแทนและรักษาสภาพแวดล้อมของ แหล่งต้นน้ำลำธาร
- ๕.๕ ส่งเสริมการประหยัดพลังงานและการรณรงค์แก้ไขปัญหามลภาวะโลกร้อน

## ยุทธศาสตร์ที่ ๖ พัฒนาการเมืองการบริหาร

### แนวทางพัฒนา

- ๖.๑ ใช้หลักธรรมาภิบาลในการบริหารจัดการเพื่อให้องค์กรมีความโปร่งใส ตรวจสอบได้ และประชาชน ได้ประโยชน์สูงสุด
- ๖.๒ ส่งเสริมการมีส่วนร่วมของประชาชนทุกภาคส่วนในการบริหารงาน การตรวจสอบติดตาม ประเมินผลการปฏิบัติงานและการป้องกันการทุจริต
- ๖.๓ เสริมสร้างความเข้มแข็งของชุมชนให้สามารถพึ่งพาตนเองได้ ตลอดจนส่งเสริมการจัดให้มีสถานที่ สำหรับประชุม อบรมและจัดกิจกรรมต่าง ๆ
- ๖.๔ ส่งเสริมการมีส่วนร่วมของประชาชน ผู้นำชุมชน ผู้นำ ท้องถิ่น กลุ่มองค์กรต่าง ๆ ในการพัฒนา ท้องถิ่นเพื่อให้เกิดเป็นเครือข่ายความร่วมมือ ตลอดจนประสานการจัดทำแผนพัฒนาท้องถิ่น เพื่อให้สามารถแก้ไขปัญหา และตอบสนองความต้องการของประชาชนได้อย่างแท้จริง

๖.๕ พัฒนาบุคลากรให้มีความรู้ความสามารถและประสบการณ์เพื่อให้สามารถปฏิบัติงานอย่างมีประสิทธิภาพ

๖.๖ เสริมสร้างความรู้เกี่ยวกับประชาธิปไตย สิทธิและหน้าที่ของพลเมืองและการเลือกตั้ง เพื่อให้มีการพัฒนาท้องถิ่นเป็นไปตามเจตนารมณ์ของประชาชน

๖.๗ การรณรงค์ปกป้องสถาบันชาติ ศาสนาและพระมหากษัตริย์ ตลอดจนการเสริมสร้างความสมานฉันท์

๖.๘ การเผยแพร่ข้อมูลข่าวสารและประชาสัมพันธ์ผลการดำเนินงานให้ประชาชนได้รับทราบอย่างทั่วถึง

### 1. ยุทธศาสตร์การพัฒนาและแผนงาน

ที่	ยุทธศาสตร์	ด้าน	แผนงาน	หน่วยงาน รับผิดชอบ หลัก	หน่วยงาน สนับสนุน
1	ยุทธศาสตร์ที่ 1 พัฒนาสาธารณสุข และการกีฬา	ด้านบริการ ชุมชนและ สังคม	<u>แผนงานสาธารณสุข</u> -งานบริหารทั่วไปเกี่ยวกับ สาธารณสุข -งานบริการสาธารณสุขและงาน สาธารณสุขอื่น <u>แผนงานการศาสนา วัฒนธรรม และนันทนาการ</u> -งานกีฬาและนันทนาการ	สำนักปลัด	อบต.ป่าสัก
2	ยุทธศาสตร์ที่ 2 พัฒนาเศรษฐกิจ และการท่องเที่ยว	ด้านบริการ ชุมชนและ สังคม	<u>แผนงานสร้างความเข้มแข็งของ ประชาชน</u> -งานส่งเสริมและสนับสนุนความ เข้มแข็งของชุมชน	สำนักปลัด	อบต.ป่าสัก
3	ยุทธศาสตร์ที่ 3 พัฒนาโครงสร้าง พื้นฐาน	ด้านบริการ ชุมชนและ สังคม	<u>แผนงานอุตสาหกรรมและการ โยธา</u> -งานก่อสร้าง	กองช่าง	อบต.ป่าสัก
4	ยุทธศาสตร์ที่ 4 พัฒนาสังคม การศึกษา ศาสนา และวัฒนธรรม	ด้านบริการ ชุมชนและ สังคม	<u>แผนงานการศึกษา</u> -งานระดับก่อนวัยเรียนและ ประถมศึกษา <u>แผนงานสังคมสงเคราะห์</u> -งานสวัสดิการสังคมและสังคม สงเคราะห์	สำนักปลัด	อบต.ป่าสัก

			<u>แผนงานการศาสนา วัฒนธรรม และนันทนาการ</u> -งานกีฬาและนันทนาการ -งานศาสนาวัฒนธรรมท้องถิ่น <u>แผนงานการรักษาความสงบภายใน</u> -งานบริหารงานทั่วไปเกี่ยวกับการรักษาความสงบภายใน -งานเทศกาล -งานป้องกันและบรรเทาสาธารณภัย -งานจราจร		
5	ยุทธศาสตร์ที่ 5 พัฒนา ทรัพยากรธรรมชาติ และสิ่งแวดล้อม	ด้านเศรษฐกิจ	<u>แผนงานการเกษตร</u> -งานส่งเสริมการเกษตร -งานสิ่งแวดล้อมและ ทรัพยากรธรรมชาติ	สำนักปลัด	อบต.ป่าสัก
6	ยุทธศาสตร์ที่ 6 พัฒนาการเมือง การบริหาร	ด้านบริหาร ทั่วไป	<u>แผนงานบริหารงานทั่วไป</u> -งานบริหารงานทั่วไป -งานวางแผนสถิติและวิชาการ -งานบริหารงานคลัง -งานควบคุมภายในและการ ตรวจสอบภายใน -งานสารสนเทศ -งานบริหารทั่วไปเกี่ยวกับคณะ และชุมชน <u>แผนงานการเกษตร</u> -งานส่งเสริมการเกษตร -งานอนุรักษ์แหล่งน้ำและป่าไม้	สำนักปลัด กองคลัง กองช่าง	อบต.ป่าสัก
		ด้านการ ดำเนินงานอื่น	<u>งานงบกลาง</u>	สำนักปลัด	อบต.ป่าสัก
	6 ยุทธศาสตร์	4 ด้าน	11 แผนงาน	3 สำนัก/กอง	

# บัญชีโครงการพัฒนา

# แบบ ผ.01

บัญชีสรุปโครงการพัฒนา

แผนพัฒนาท้องถิ่น(พ.ศ. 2566-2570) ทบพวน ครั้งที่ 1/2566

องค์การบริหารส่วนตำบลป่าสัก

ยุทธศาสตร์	ปี 2566		ปี 2567		ปี 2568		ปี 2569		ปี 2570		รวม 5 ปี	
	จำนวนโครงการ	งบประมาณ (บาท)	จำนวนโครงการ	งบประมาณ (บาท)	จำนวนโครงการ	งบประมาณ (บาท)	จำนวนโครงการ	งบประมาณ (บาท)	จำนวนโครงการ	งบประมาณ (บาท)	จำนวนโครงการ	งบประมาณ (บาท)
ยุทธศาสตร์ที่ 1 พัฒนาสาธารณสุขและการกีฬา												
1.แผนงานบริการสาธารณสุขและงานสาธารณสุขอื่น	10	335,000	14	505,000	14	505,000	14	505,000	14	505,000	66	2,355,000
2.แผนงานกีฬาและนันทนาการ	5	240,000	5	240,000	5	240,000	5	240,000	5	240,000	25	1,200,000
รวม	15	575,000	19	745,000	19	745,000	19	745,000	19	745,000	91	3,555,000
ยุทธศาสตร์ที่ 2 พัฒนาเศรษฐกิจและการท่องเที่ยว												
1.แผนงานสร้างความเข้มแข็งของชุมชน	3	150,000	4	240,000	4	240,000	4	240,000	4	240,000	19	1,110,000
รวม	3	150,000	4	240,000	4	240,000	4	240,000	4	240,000	19	1,110,000
ยุทธศาสตร์ที่ 3 พัฒนาโครงสร้างพื้นฐาน												
1.แผนงานอุตสาหกรรมและการโยธา	1	25,000	5	1,357,000	5	1,357,000	5	1,357,000	6	2,357,000	22	6,453,000
รวม	1	25,000	5	1,357,000	5	1,357,000	5	1,357,000	6	2,357,000	22	6,453,000

บัญชีสรุปโครงการพัฒนา

แผนพัฒนาท้องถิ่น(พ.ศ. 2566-2570) ทบพวน ครั้งที่ 1/2566

องค์การบริหารส่วนตำบลป่าสัก

ยุทธศาสตร์ (แบบ ผ.01)	ปี 2566		ปี 2567		ปี 2568		ปี 2569		ปี 2570		รวม 5 ปี	
	จำนวนโครงการ	งบประมาณ (บาท)	จำนวนโครงการ	งบประมาณ (บาท)	จำนวนโครงการ	งบประมาณ (บาท)	จำนวนโครงการ	งบประมาณ (บาท)	จำนวนโครงการ	งบประมาณ (บาท)	จำนวนโครงการ	งบประมาณ (บาท)
<b>ยุทธศาสตร์ที่ 4 พัฒนาสังคม การศึกษา ศาสนาและวัฒนธรรม</b>												
1.แผนงานการศึกษา	22	2,673,720	23	2,701,720	23	2,701,720	23	2,718,720	23	2,727,720	114	13,523,600
2.แผนงานสร้างความเข้มแข็งของชุมชน	10	410,000	14	557,000	14	557,000	14	557,000	14	557,000	66	2,638,000
3.แผนงานสังคมสงเคราะห์	-	-	1	100,000	1	100,000	1	100,000	1	100,000	4	400,000
4.แผนงานการเกษตร	-	-	1	100,000	1	100,000	1	100,000	1	100,000	4	400,000
5.แผนงาน การศาสนาและวัฒนธรรม	-	-	12	295,000	12	295,000	12	295,000	12	295,000	48	1,180,000
<b>รวม</b>	<b>32</b>	<b>3,083,720</b>	<b>51</b>	<b>3,753,720</b>	<b>51</b>	<b>3,753,720</b>	<b>51</b>	<b>3,770,720</b>	<b>51</b>	<b>3,779,720</b>	<b>236</b>	<b>18,141,600</b>
<b>ยุทธศาสตร์ที่ 5 พัฒนาและอนุรักษ์ทรัพยากรธรรมชาติและสิ่งแวดล้อมอย่างยั่งยืน</b>												
1.แผนงานการเกษตร	3	135,000	3	135,000	3	135,000	3	135,000	3	135,000	15	675,000
<b>รวม</b>	<b>3</b>	<b>135,000</b>	<b>3</b>	<b>135,000</b>	<b>3</b>	<b>135,000</b>	<b>3</b>	<b>135,000</b>	<b>3</b>	<b>135,000</b>	<b>15</b>	<b>675,000</b>
<b>ยุทธศาสตร์ที่ 6 พัฒนาการเมืองการบริหาร</b>												
1.แผนงานบริหารทั่วไป	4	545,000	4	545,000	4	545,000	4	545,000	4	545,000	20	2,725,000
2.แผนงานบริการงานคลัง	4	284,000	4	284,000	4	284,000	4	284,000	4	284,000	20	1,420,000
3.แผนงานบริหารทั่วไปเกี่ยวกับเขตและชุมชน	1	20,000	1	20,000	1	20,000	1	20,000	1	20,000	5	100,000
<b>รวม</b>	<b>9</b>	<b>849,000</b>	<b>9</b>	<b>849,000</b>	<b>9</b>	<b>849,000</b>	<b>9</b>	<b>849,000</b>	<b>9</b>	<b>849,000</b>	<b>45</b>	<b>4,245,000</b>
<b>รวมทั้งสิ้น</b>	<b>63</b>	<b>4,817,720</b>	<b>91</b>	<b>7,079,720</b>	<b>91</b>	<b>7,079,720</b>	<b>91</b>	<b>7,096,720</b>	<b>92</b>	<b>8,105,720</b>	<b>428</b>	<b>34,179,600</b>

บัญชีสรุปโครงการพัฒนาที่นำมาจากแผนพัฒนาหมู่บ้านและแผนชุมชน  
แผนพัฒนาท้องถิ่น(พ.ศ. 2566-2570) ทบพวน ครั้งที่ 1/2566

องค์การบริหารส่วนตำบลป่าสัก

ยุทธศาสตร์ (แบบ ผ.01)	ปี 2566		ปี 2567		ปี 2568		ปี 2569		ปี 2570		รวม 5 ปี	
	จำนวนโครงการ	งบประมาณ (บาท)	จำนวนโครงการ	งบประมาณ (บาท)	จำนวนโครงการ	งบประมาณ (บาท)	จำนวนโครงการ	งบประมาณ (บาท)	จำนวนโครงการ	งบประมาณ (บาท)	จำนวนโครงการ	งบประมาณ (บาท)
ยุทธศาสตร์ที่ 1 พัฒนาสาธารณสุขและการกีฬา 1.แผนงานบริการสาธารณสุขและงานสาธารณสุขอื่น	-	-	10	200,000	10	200,000	10	200,000	10	200,000	40	800,000
รวม	-	-	10	200,000	10	200,000	10	200,000	10	200,000	40	800,000
ยุทธศาสตร์ที่ 3 พัฒนาระบบเศรษฐกิจ 1.แผนงาน อุตสาหกรรมและการโยธา	104	37,528,400	95	34,298,000	89	34,298,000	89	34,298,000	89	34,298,000	466	174,720,400
รวม	104	37,528,400	95	34,298,000	89	34,298,000	89	34,298,000	89	34,298,000	466	174,720,400

# ແບບ ພ.02

## รายละเอียดโครงการพัฒนา

แผนพัฒนาท้องถิ่น(พ.ศ.2566- 2570)

องค์การบริหารส่วนตำบลป่าสัก อำเภอกุสุมาลย์ จังหวัดพะเยา

ก. ยุทธศาสตร์ชาติ 20 ปี ยุทธศาสตร์ที่ 3 ด้านการพัฒนาและเสริมสร้างศักยภาพคนและส่งเสริมสร้างคุณภาพคน  
ข. แผนพัฒนาเศรษฐกิจและสังคมแห่งชาติ ฉบับที่ 13 หมายเหตุที่ 4 ไทยเป็นศูนย์กลางทางสุขภาพมูลค่าสูงค. ยุทธศาสตร์จังหวัด ยุทธศาสตร์ที่ 1 พัฒนาสาธารณสุขและภารกิจ  
ง. ยุทธศาสตร์การพัฒนาของอปท. ในเขตจังหวัดพะเยา ยุทธศาสตร์ที่ 1 พัฒนาสาธารณสุขและภารกิจ

ยุทธศาสตร์ ออบต.ป่าสัก ยุทธศาสตร์ที่ 1 พัฒนาสาธารณสุขและภารกิจ

แผนงานบริการสาธารณสุขและงานสาธารณสุขอื่น

โครงการ	วัตถุประสงค์	เป้าหมาย (ผลผลิตของโครงการ)	งบประมาณ				ตัวชี้วัด (KPI)	ผลที่คาดว่าจะได้รับ	หน่วยงาน รับผิดชอบหลัก	
			2566(บาท)	2567(บาท)	2568(บาท)	2569(บาท)				2570(บาท)
1 โครงการสกัดโรค คนปอดภัย จากโรคพิษ สุนัขบ้า ตามพระบมฉฉาน สมเด็จพระเจ้าอยู่หัวมหาวชิรา ลงเกล้าเจ้าอยู่หัวนางเธอ เจ้าฟ้าจุฬาภรณวลัยลักษณ์ อัครราชกุมารี กรมพระศรี สวางควัฒน วรชิตยราชนารี	เพื่อเป็นการป้องกันโรคพิษ สุนัขบ้าด้วยการฉีดวัคซีน ป้องกันโรคพิษสุนัขบ้า ให้แก่สุนัขและแมวใน พื้นที่	1 โครงการ	50,000	50,000	50,000	50,000	50,000	จำนวน โครงการ	ป้องกันโรคพิษ สุนัขบ้าได้ในระดับหนึ่ง	อบต.ป่าสัก
2 จัดซื้อยาอะบะ	จัดซื้อยาอะบะเพื่อกำจัด ลูกน้ำยุงลายป้องกันเกิด การระบาดของโรคไข้เลือดออก	1 โครงการ	30,000	30,000	30,000	30,000	30,000	จำนวน ครั้ง	ป้องกันโรคเกิดโรคไข้ เลือดออกได้ในระดับหนึ่ง	อบต.ป่าสัก

โครงการ	วัตถุประสงค์	เป้าหมาย (ผลผลิตของโครงการ)	งบประมาณ				ตัวชี้วัด (KPI)	ผลที่คาดว่าจะได้รับ	หน่วยงาน รับผิดชอบหลัก
			2566(บาท)	2567(บาท)	2568(บาท)	2570(บาท)			
3 จัดซื้อน้ำยาเคมีฟันทมออกซิน	จัดซื้อน้ำยาเคมีฟันทมออก ควินเพื่อช่วยลดแหล่งเพาะ พันธุ์งูลงลาย	1 โครงการ	30,000	30,000	30,000	30,000	จำนวน ครั้ง	ป้องกันกาเกิดโรคไข้ เลือดออกได้ในระดับหนึ่ง	อบต.ป่าสัก
4 โครงการป้องกันและควบคุม โรคติดต่อแบบบูรณาการ	1.ประชาชนในพื้นที่มี ส่วนร่วมในการแก้ไข ปัญหาโรคติดต่อ 2.เพื่อลดอัตราการเกิด และการแพร่ระบาดของ โนโรไวรัสติดต่อ	1 โครงการ	100,000	100,000	100,000	100,000	จำนวน โครงการ	ประชาชนตำบลป่าสัก ปลอดภัยจากโรคระบาด ไข้เลือดออก	อบต.ป่าสัก ร่วมกับรพ. รวมแก้วพรพ.
5 โครงการอบรมผู้นำนักเรียน ฝ่ายส่งเสริมอนามัย	เพื่อให้นักเรียนมีความรู้ ความสามารถในด้าน การดูแลสุขภาพด้วยตนเอง	1 โครงการ	50,000	50,000	50,000	50,000	จำนวน โครงการ	นักเรียนมีสุขภาพที่ สมบูรณ์ แข็งแรง และ สามารถดูแลตนเอง ในด้านสุขภาพ	อบต.ป่าสัก ร่วมกับ รร.บ้านแก, บ้านแกใหม่ บ้านป่าสัก
6 โครงการเฝ้าระวังและ ส่งเสริมศูนย์พัฒนาเด็กเล็ก ปลอดภัย ทางไกลโรคติดต่อ	เพื่อเฝ้าระวัง ส่งเสริม เด็กเล็กปลอดภัยทั้งไกล โรคติดต่อ	ผู้ปกครอง 113 คน ครู ผดต. 8 คน	15,000	15,000	15,000	15,000	จำนวน โครงการ	ผู้ปกครองและผู้มีส่วน เกี่ยวข้องเข้าใจในเรื่อง โรคติดต่อในเด็กสามารถ ดูแลเอาใจใส่เด็กมากยิ่งขึ้น	อบต.ป่าสัก

โครงการ	วัตถุประสงค์	เป้าหมาย (ผลผลิตของโครงการ)	งบประมาณ					ตัวชี้วัด (KPI)	ผลที่คาดว่าจะได้รับ	หน่วยงาน รับผิดชอบหลัก
			2566(บาท)	2567(บาท)	2568(บาท)	2569(บาท)	2570(บาท)			
7 โครงการส่งเสริมการออก กำลังกายเพื่อสุขภาพ ผู้สูงอายุตำบลป่าสัก	เพื่อส่งเสริมให้ผู้สูงอายุ มีความรู้ความเข้าใจและสามารถ ดูแลสุขภาพตนเองเบื้องต้นได้	1 โครงการ	20,000	20,000	20,000	20,000	20,000	จำนวน โครงการ	ผู้สูงอายุมีสุขภาพที่ดี มีกิจกรรมทำร่วมกัน เกิดความ รัก ความสามัคคีในหมู่คณะ	อบต.ป่าสัก
8 โครงการรณรงค์วันเอดส์ โลก	เพื่อเป็นการรณรงค์ ส่งเสริมกิจกรรมวัน เอดส์โลก	จัดกิจกรรม รณรงค์วันเอดส์โลก	10,000	10,000	10,000	10,000	10,000	จำนวน โครงการ	ประชาชนได้รับความรู้ และวิธีป้องกันโรคเอดส์	อบต.ป่าสัก
9 โครงการรณรงค์ป้องกัน และแก้ไขปัญหายาเอดส์ใน ชุมชนและโรงเรียน	เพื่อเป็นการรณรงค์ และป้องกันโรคเอดส์ใน ชุมชน	1 โครงการ	20,000	20,000	20,000	20,000	20,000	จำนวน โครงการ	ประชาชนได้รับความรู้ และวิธีป้องกันโรคเอดส์	อบต.ป่าสัก
10 โครงการสำรวจข้อมูล จำนวนสัตว์และขึ้น ทะเบียน	เพื่อสำรวจข้อมูลจำนวน สัตว์และขึ้นทะเบียนสัตว์ ตามโครงการสัตว์ปลอด โรค คนปลอดภัยจากพิษ สุนัขบ้า	หมู่ที่ 1-10	10,000	10,000	10,000	10,000	10,000	จำนวน หมู่บ้าน ที่ได้สำรวจ ได้ครบทั้ง 10 หมู่บ้าน จำนวนสัตว์	สำรวจข้อมูลจำนวน สัตว์และขึ้นทะเบียน ได้ครบทั้ง 10 หมู่บ้าน	อบต.ป่าสัก
11 โครงการรณรงค์ลดการใช้ สารเคมีในเกษตรกร	เพื่อรณรงค์ให้เกษตรกร ในพื้นที่ตำบลป่าสักลด การใช้สารเคมีในการทำ การเกษตร	1 โครงการ	-	50,000	50,000	50,000	50,000	จำนวน โครงการ	เกษตรกรลดการใช้ สารเคมีในการทำการ เกษตร	อบต.ป่าสัก

โครงการ	วัตถุประสงค์	เป้าหมาย (ผลผลิตของโครงการ)	งบประมาณ				ตัวชี้วัด (KPI)	ผลที่คาดว่าจะได้รับ	หน่วยงาน รับผิดชอบหลัก
			2566(บาท)	2567(บาท)	2568(บาท)	2569(บาท)			
12 โครงการพัฒนาศักยภาพ ผู้นำที่ดูแลสุขภาพ ของประชาชนในชุมชน	เพื่อสร้างความรู้ความ เข้าใจในบทบาทหน้าที่ ของผู้ทำหน้าที่ดูแลสุขภาพ ของประชาชนในชุมชน และนำความรู้ไปปรับใช้ กับพื้นที่ได้อย่างเหมาะสม	1 โครงการ	-	50,000	50,000	50,000	50,000	ผู้ทำหน้าที่ดูแลสุขภาพ ของประชาชนในชุมชน มีความรู้ความเข้าใจ บทบาทหน้าที่ของตนเอง ของตนเองไปปรับใช้ ในพื้นที่ที่รับผิดชอบได้	อบต.ป่าสัก
13 โครงการพัฒนาสุขภาพ ตำบลอาหาร	เพื่อให้ผู้ประกอบการ กิจการด้านอาหารและ ผู้สัมผัสอาหารมีความรู้ ความเข้าใจในเรื่องสุขาภิบาล อาหารผ่านเกณฑ์มาตรฐาน สุขาภิบาลอาหารตามกฎหมาย กระทรวงสาธารณสุขของ สถานที่จำหน่ายอาหาร	1 โครงการ	-	50,000	50,000	50,000	ผู้ประกอบการ มีความรู้ความเข้าใจ ในเรื่องสุขาภิบาลอาหาร ผ่านเกณฑ์มาตรฐาน สุขาภิบาลอาหารตามกฎหมาย กระทรวงสาธารณสุขของ สถานที่จำหน่ายอาหาร	อบต.ป่าสัก	
14 โครงการควบคุมประชากร สุนัขและแมวด้วยการ ทำหมัน	เพื่อควบคุมประชากรสุนัข และแมวซึ่งเป็นพาหะของ โรคพิษสุนัขบ้า	1 โครงการ	-	20,000	20,000	20,000	20,000	สุนัขและแมวในพื้นที่ได้ รับการทำหมันเพื่อเป็น การควบคุมจำนวน ประชากรสุนัขและแมว	อบต.ป่าสัก

โครงการ	วัตถุประสงค์	เป้าหมาย (ผลผลิตของโครงการ)	งบประมาณ				ตัวชี้วัด (KPI)	ผลที่คาดว่าจะได้รับ	หน่วยงาน รับผิดชอบหลัก	
			2566(บาท)	2567(บาท)	2568(บาท)	2569(บาท)				2570(บาท)
<b>แผนงานกีฬาและนันทนาการ</b>										
1	โครงการจัดแข่งขันกีฬาเข้า ร่วมการแข่งขัน	เพื่อส่งเสริมการออก กำลังกายและพัฒนา ทักษะการเล่นกีฬาแก่เด็ก เยาวชน ประชาชน	20,000	20,000	20,000	20,000	20,000	จำนวน โครงการ	เด็ก เยาวชน ประชาชน ใช้เวลาวางให้เกิดประโยชน์ โดยการออกกำลังกาย	บ้านแม่โพธิ์
2	โครงการแข่งขันกีฬา สัมพันธ์ สร้างความ สามัคคีต่อบลเป้าสัก	จัดกิจกรรมการแข่งขัน กีฬาของเยาวชน ประชาชน ต่อบลเป้าสัก	80,000	80,000	80,000	80,000	80,000	จำนวน โครงการ	เยาวชน ประชาชน เข้าร่วมกิจกรรมแข่งขัน กีฬาต้านยาเสพติด	อบต.ป่าสัก
3	โครงการแข่งขันกีฬา สัมพันธ์โรงเรียน	เพื่อส่งเสริมการออก กำลังกายและสร้าง ความสัมพันธ์นักเรียน ในเขตพื้นที่ตำบลเป้าสัก	70,000	70,000	70,000	70,000	จำนวน โครงการ	เด็กมีกิจกรรมทำร่วมกัน เพื่อส่งเสริมการออก กำลังกายและเกิดความ สามัคคี	โรงเรียน บ้านแม่ บ้านป่าสัก	
4	โครงการแข่งขันกีฬาศูนย์ พัฒนาเด็กเล็กตำบลเป้าสัก	เพื่อเป็นการส่งเสริม สุขภาพพลานามัยที่ดีแก่ เด็กก่อนวัยเรียน	20,000	20,000	20,000	20,000	จำนวน โครงการ	เด็กได้รับการส่งเสริม สุขภาพพลานามัยที่ดีแก่ เด็กก่อนวัยเรียน	อบต.ป่าสัก	
5	โครงการจัดซื้อวัสดุกีฬา	เพื่อเป็นการส่งเสริม การออกกำลังกาย	50,000	50,000	50,000	50,000	จำนวน โครงการ	มีอุปกรณ์กีฬาในกร เล่นกีฬาออกกำลังกาย	อบต.ป่าสัก	

โครงการ	วัตถุประสงค์	เป้าหมาย (ผลผลิตของโครงการ)	งบประมาณ				ตัวชี้วัด (KPI)	ผลที่คาดว่าจะได้รับ	หน่วยงาน รับผิดชอบหลัก			
			2566(บาท)	2567(บาท)	2568(บาท)	2569(บาท)						
ก. ยุทธศาสตร์ชาติ 20 ปี ยุทธศาสตร์ที่ 2 ด้านการสร้างความรู้ความสามารถในการแข่งขัน ข แผนพัฒนาเศรษฐกิจและสังคมแห่งชาติ ฉบับที่ 13 หมวดหมวที่ 7 ไทยมีวิสาหกิจขนาดกลางและขนาดย่อมที่เข้มแข็งมีศักยภาพสูงและสามารถแข่งขันได้ ค. ยุทธศาสตร์จังหวัด ยุทธศาสตร์ที่ 3 พัฒนาศักยภาพการค้า การลงทุน เพื่อสร้างมูลค่าเพิ่ม ง. ยุทธศาสตร์การพัฒนาของอปท.ในเขตจังหวัดพะเยา ยุทธศาสตร์ที่ 2 พัฒนาเศรษฐกิจและการท่องเที่ยว ยุทธศาสตร์ อปท.ป่าสัก ยุทธศาสตร์ที่ 2 พัฒนาเศรษฐกิจและการท่องเที่ยว แผนงานสร้างความเข้มแข็งของชุมชน												
1	โครงการฝึกอบรมกลุ่มอาชีพตำบลป่าสัก	เพื่อพัฒนาความรู้และทักษะในอาชีพต่างๆให้แก่กลุ่มอาชีพ กลุ่มสตรีและประชาชนผู้สนใจ	100,000	100,000	100,000	100,000	100,000	100,000	100,000	จำนวนโครงการ	กลุ่มอาชีพ กลุ่มสตรีและประชาชน ผู้สนใจมีความรู้และทักษะในอาชีพต่างๆสามารถนำไปเป็นอาชีพเสริมเพิ่มรายได้ต่อครอบครัว	อปท.ป่าสัก
2	โครงการฝึกอบรมการเพิ่มรายได้ลดค่าใช้จ่ายด้วยอาชีพเกษตรตามหลักปรัชญาเศรษฐกิจพอเพียง	เพื่อส่งเสริมและเพิ่มพูนความรู้แนวคิดปรัชญาเศรษฐกิจพอเพียงแก่เกษตรกรเพื่อนำมาประยุกต์ใช้ในพื้นที่ของตนเอง	30,000	30,000	30,000	30,000	30,000	30,000	30,000	จำนวนโครงการ	เกษตรกรได้รับความรู้ และสามารถนำมาปรับใช้ในการวางแผนการประกอบอาชีพและถ่ายทอดไปในชุมชนได้	อปท.ป่าสัก
3	โครงการจัดงานเทศกาลของดีศรีภูซาง	เพื่อสนับสนุนการจัดงานเทศกาลของดีศรีภูซางเพื่อส่งเสริมการท่องเที่ยว	-	60,000	60,000	60,000	60,000	60,000	60,000	จำนวนโครงการ	สนับสนุนการจัดงานเทศกาลของดีศรีภูซางเพื่อส่งเสริมการท่องเที่ยว	อำเภอภูซาง

โครงการ	วัตถุประสงค์	เป้าหมาย (ผลผลิตของโครงการ)	งบประมาณ					ตัวชี้วัด (KPI)	ผลที่คาดว่าจะได้รับ	หน่วยงาน รับผิดชอบหลัก
			2566(บาท)	2567(บาท)	2568(บาท)	2569(บาท)	2570(บาท)			
4 โครงการอบรมประชาชน เพื่อเศรษฐกิจดิจิทัล	เพื่อให้ประชาชนมีช่องทาง ในการจำหน่ายสินค้าใน โลกยุคใหม่	อุดหนุน กศน. อำเภออุตุซาง 1 โครงการ	20,000	20,000	20,000	20,000	20,000	จำนวน โครงการ	ประชาชนมีช่องทางใน โลกยุคใหม่สามารถ เพิ่มรายได้แก่ครอบครัว	กศน. อำเภออุตุซาง

โครงการ	วัตถุประสงค์	เป้าหมาย (ผลผลิตของโครงการ)	งบประมาณ				ตัวชี้วัด (KPI)	ผลที่คาดว่าจะได้รับ	หน่วยงาน รับผิดชอบหลัก	
			2566(บาท)	2567(บาท)	2568(บาท)	2570(บาท)				
<p>ก. ยุทธศาสตร์ชาติ 20 ปี ยุทธศาสตร์ที่ 2 ด้านการสร้างความรู้ความสามารถในการแข่งขัน</p> <p>ข แผนพัฒนาเศรษฐกิจและสังคมแห่งชาติ ฉบับที่ 13 หมวดภายใต้ ๕ ไทยเป็นประตูการค้าการลงทุนและยุทธศาสตร์ทางโลจิสติกส์ที่สำคัญของภูมิภาค</p> <p>ค. ยุทธศาสตร์จังหวัด ยุทธศาสตร์ที่ 3 พัฒนาศักยภาพการค้า การลงทุน เพื่อสร้างมูลค่าเพิ่ม</p> <p>ง. ยุทธศาสตร์การพัฒนาของอปท.ในเขตจังหวัดพะเยา ยุทธศาสตร์ที่ 3 พัฒนาโครงสร้างพื้นฐาน</p> <p>ยุทธศาสตร์ อบต.ป่าสัก ยุทธศาสตร์ที่ 3 พัฒนาโครงสร้างพื้นฐาน</p> <p>แผนงาน อุตสาหกรรมและการโยธา</p>										
1	โครงการก่อสร้างอาคาร อเนกประสงค์ อบต.ป่าสัก	เพื่อใช้เป็นสถานที่ในการ ทำกิจกรรมต่างๆ ของ องค์การบริหารส่วนตำบล ป่าสัก	1 หลัง	-	-	-	1,000,000	จำนวน หลัง	ประชาชนในเขตพื้นที่ องค์การบริหารส่วน ตำบลป่าสักมีสถานที่ ในการจัดทำกิจกรรม	อบต.ป่าสัก
2	โครงการปรับปรุงอาคาร อเนกประสงค์ อบต.ป่าสัก	เพื่อปรับปรุงสถานที่เพื่อ ใช้ในการประกอบกิจกรรม ของประชาชนในพื้นที่ มีความสะดวกและเพียงพอ	1 ครั้ง	500,000	500,000	500,000	500,000	จำนวน ครั้ง	สถานที่ที่ใช้ในการจัด กิจกรรมของประชาชน ในพื้นที่มีความสะดวก และเพียงพอ	อบต.ป่าสัก
3	โครงการก่อสร้างถนน คสล.ในศูนย์พัฒนาเด็กเล็ก ตำบลป่าสัก	เพื่อปรับปรุงภูมิทัศน์ ศพด.ตำบลป่าสักและ เพิ่มความปลอดภัยในการ ทำกิจกรรมของเด็กเล็ก	กว้าง 4 เมตร หนา 0.15 เมตร ยาว 70 เมตร	182,000	182,000	182,000	182,000	ระยะทาง ที่ดำเนินการ ปรับปรุง	เด็กใน ศพด.ตำบลป่าสัก มีความปลอดภัยในการ ทำกิจกรรมในศูนย์	อบต.ป่าสัก

โครงการ	วัตถุประสงค์	เป้าหมาย (ผลลัพธ์ของโครงการ)	งบประมาณ					ตัวชี้วัด (KPI)	ผลที่คาดว่าจะได้รับ	หน่วยงาน รับผิดชอบหลัก
			2566(บาท)	2567(บาท)	2568(บาท)	2569(บาท)	2570(บาท)			
4 โครงการปรับปรุงอาคารเรียนของ ศพต.ตำบลป่าสัก	เพื่อจัดสภาพแวดล้อมบรรยากาศที่เอื้อต่อการเรียนรู้ในการจัดการเรียนการสอนทั้งภายในและภายนอกที่เหมาะสมกับวัย	ตามแบบแปลน อบต.ป่าสัก	-	500,000	500,000	500,000	500,000	จำนวนครั้งที่ปรับปรุง	อาคารเรียนของ ศพต. ตำบลป่าสักได้รับการปรับปรุงเพื่อเอื้อต่อการเรียนรู้ในการจัดการเรียนของเด็กใน ศพต.	อบต.ป่าสัก
5 โครงการปรับปรุงอาคารห้องเก็บของเป็นโรงอาหารของศูนย์พัฒนาเด็กเล็ก	เพื่อให้เด็กในศูนย์พัฒนาเด็กเล็กมีสถานที่เพื่อใช้เป็นที่รับประทานอาหารกลางวัน	1 แห่ง	-	150,000	150,000	150,000	จำนวนครั้ง	เด็กศพต.ตำบลป่าสัก มีสถานที่ในการรับประทานอาหารที่ถูกต้อง สุขลักษณะ	อบต.ป่าสัก	
6 โครงการฝายชะลอน้ำตามแนวทางพระราชดำริ	เพื่อช่วยชะลอกระแส น้ำและเก็บกักน้ำสร้างความชุ่มชื้นให้กับบริเวณต้นน้ำ	5 แห่ง	25,000	25,000	25,000	25,000	จำนวนแห่ง	ช่วยชะลอกระแส น้ำ เก็บกักน้ำสร้างความชุ่มชื้นให้กับบริเวณต้นน้ำ	อบต.ป่าสัก	

โครงการ	วัตถุประสงค์	เป้าหมาย (ผลผลิตของโครงการ)	งบประมาณ				ตัวชี้วัด (KPI)	ผลที่คาดว่าจะได้รับ	หน่วยงาน รับผิดชอบหลัก			
			2566(บาท)	2567(บาท)	2568(บาท)	2569(บาท)				2570(บาท)		
<p>ก. ยุทธศาสตร์ชาติ 20 ปี ยุทธศาสตร์ที่ 4 ด้านการสร้างความเสมอภาคทางสังคม</p> <p>ข. แผนพัฒนาเศรษฐกิจและสังคมแห่งชาติ ฉบับที่ 13 หมวดภายใต้ 13 หมวดภายใต้ ๑๒ ไทยมีกำลังคนสมรรถนะสูง มุ่งเรียนรู้อย่างต่อเนื่อง ตอบโจทย์การพัฒนาแห่งอนาคต</p> <p>ค. ยุทธศาสตร์จังหวัด ยุทธศาสตร์ที่ 4 พัฒนาสังคม การศึกษา ศาสนาและวัฒนธรรม</p> <p>ง. ยุทธศาสตร์การพัฒนาของอปท.ในเขตจังหวัดพะเยา ยุทธศาสตร์ที่ 4 พัฒนาสังคม การศึกษา ศาสนาและวัฒนธรรม</p> <p>ยุทธศาสตร์ อบต.ป่าสัก ยุทธศาสตร์ที่ 4 พัฒนาสังคม การศึกษา ศาสนาและวัฒนธรรม</p> <p>แผนงานการศึกษา</p>												
1	โครงการสนับสนุนค่าใช้จ่ายการบริหารสถานศึกษา (อาหารกลางวัน)	เพื่อจ่ายเป็นค่าอาหารกลางวันให้กับศูนย์พัฒนาเด็กเล็ก	1 โครงการ	463,050	463,050	463,050	463,050	463,050	463,050	จำนวนเด็กที่ได้รับอาหารกลางวัน	เด็กเล็กได้รับอาหารกลางวันครบถ้วน	อบต.ป่าสัก
2	โครงการสนับสนุนค่าใช้จ่ายการบริหารสถานศึกษา (ค่าจัดการเรียนการสอน) (รายหัว)	เพื่อให้เด็กนักเรียน สื่ออุปกรณ์การเรียน การสอนอย่างเพียงพอ	1 โครงการ	119,000	140,000	130,000	143,000	150,000	จำนวนเด็กที่ได้รับสื่อการเรียน การสอน	เด็กมีสื่อการเรียนการสอน ที่เพียงพอกับการจัดการ การเรียน การสอน	เด็กมีสื่อการเรียนการสอน ที่เพียงพอกับการจัดการ การเรียน การสอน	อบต.ป่าสัก
3	โครงการสนับสนุนค่าใช้จ่ายในการบริหารสถานศึกษา (ค่าหนังสือเรียน)	เพื่อให้เด็กได้มีหนังสือเรียนอ่านเพิ่มความรู้ และเป็นภาระลดภาระค่าใช้จ่ายให้กับผู้ปกครอง	1 โครงการ	12,000	12,000	12,000	12,000	12,000	จำนวนเด็กที่ได้รับสื่อการเรียน การสอน	เด็กอายุ 3-5 ปี มีหนังสืออ่านอยู่ เวลาเรียนและลด ภาระค่าใช้จ่ายให้กับ ผู้ปกครอง	เด็กอายุ 3-5 ปี มีหนังสืออ่านอยู่ เวลาเรียนและลด ภาระค่าใช้จ่ายให้กับ ผู้ปกครอง	อบต.ป่าสัก

โครงการ	วัตถุประสงค์	เป้าหมาย (ผลผลิตของโครงการ)	งบประมาณ					ตัวชี้วัด (KPI)	ผลที่คาดว่าจะได้รับ	หน่วยงาน รับผิดชอบหลัก
			2566(บาท)	2567(บาท)	2568(บาท)	2569(บาท)	2570(บาท)			
4 โครงการสนับสนุน ค่าใช้จ่ายการบริหาร สถานศึกษา (ค่าอุปกรณ์การเรียน)	เพื่อให้เด็กได้มีอุปกรณ์ เรียนและเป็นการลด ภาระค่าใช้จ่ายให้ กับผู้ปกครอง	1 โครงการ	20,000	20,000	20,000	20,000	20,000	จำนวนเด็ก ที่ได้รับสื่อ การเรียน การสอน	เด็กอายุ 3-5 ปี มีอุปกรณ์การเรียนและลดภาระ ค่าใช้จ่ายให้กับผู้ ปกครอง	อบต.ป่าสัก
5 โครงการสนับสนุน ค่าใช้จ่ายการบริหาร สถานศึกษา (ค่าเครื่องแบบนักเรียน)	เพื่อให้เด็กได้มีชุดนักเรียน ใส่ที่เป็นแบบ ฟอร์ม และเป็นกา แบ่งเบภาระค่าใช้จ่าย ให้กับผู้ปกครอง	1 โครงการ	20,000	20,000	20,000	20,000	20,000	จำนวนเด็ก ที่ได้รับสื่อ การเรียน การสอน	เด็กอายุ 3-5 ปี มีชุด เครื่องแบบนักเรียนใส่ และผู้ปกครองได้ลด ภาระค่าใช้จ่าย	อบต.ป่าสัก
6 โครงการสนับสนุน ค่าใช้จ่ายการบริหาร สถานศึกษา (ค่ากิจกรรมผู้เรียน)	เพื่อเป็นการส่งเสริม การเรียนรู้ที่ได้รับ การเรียนรู้จากประสบ การณ์ตรงจากสถานที่ จริง	1 โครงการ	18,000	20,000	22,000	24,000	26,000	จำนวนเด็ก ที่ได้รับสื่อ การเรียน การสอน	เด็กได้ศึกษาเรียนรู้ จากประสบการณ์ตรง จากสถานที่จริง	อบต.ป่าสัก

โครงการ	วัตถุประสงค์	เป้าหมาย (ผลผลิตของโครงการ)	งบประมาณ				ตัวชี้วัด (KPI)	ผลที่คาดว่าจะได้รับ	หน่วยงาน รับผิดชอบหลัก
			2566(บาท)	2567(บาท)	2568(บาท)	2569(บาท)			
7	โครงการพัฒนาทักษะ ภาษาอังกฤษและผู้นำ นักเรียนอาสาเขียนสู่การ เป็นพลเมืองโลกตาม เป้าหมายการพัฒนาที่ยั่งยืน	เพื่อพัฒนาทักษะ ภาษาอังกฤษที่ใช้ในการ สื่อสาร	นักเรียน ในเขตพื้นที่ ตำบลป่าสัก	25,000	25,000	25,000	25,000	25,000	นักเรียน บ้านแก โรงเรียน
8	โครงการอาหารเสริม(นม) โรงเรียน	เพื่อให้เด็กนักเรียนได้ บริโภคนมและมีสุขภาพ สมบูรณ์แข็งแรง	นักเรียน ในเขตพื้นที่ ตำบลป่าสัก	422,760	422,760	422,760	422,760	เด็กนักเรียนได้รับ อาหารเสริม(นม) ครบถ้วน อาหารเสริม	อบต.ป่าสัก
9	โครงการอาหารเสริม (นม) ศูนย์พัฒนาเด็กเล็กตำบล ป่าสัก	เพื่อให้เด็กนักเรียนได้ บริโภคนมและมีสุขภาพ สมบูรณ์แข็งแรง	เด็กศูนย์ พัฒนาเด็ก เล็กตำบลป่าสัก	147,960	147,960	147,960	147,960	เด็กนักเรียนได้รับ อาหารเสริม(นม) ครบถ้วน อาหารเสริม	อบต.ป่าสัก
10	โครงการอาหารกลางวัน โรงเรียนบ้านป่าสัก	เพื่อให้เด็กนักเรียนได้รับ อาหารกลางวันครบทุกคน	นักเรียน โรงเรียน บ้านป่าสัก	540,000	540,000	540,000	540,000	เด็กนักเรียนได้รับ อาหารกลางวันครบ ทุกคน อาหาร กลางวัน	โรงเรียน บ้านป่าสัก

โครงการ	วัตถุประสงค์	เป้าหมาย (ผลผลิตของโครงการ)	งบประมาณ					ตัวชี้วัด (KPI)	ผลที่คาดว่าจะได้รับ	หน่วยงาน รับผิดชอบหลัก
			2566(บาท)	2567(บาท)	2568(บาท)	2569(บาท)	2570(บาท)			
11 โครงการอาหารกลางวัน โรงเรียนบ้านแก	เพื่อให้เด็กนักเรียนได้รับ อาหารกลางวันครบทุกคน	นักเรียน โรงเรียน บ้านแก	540,000	540,000	540,000	540,000	540,000	2570(บาท)	เด็กนักเรียนได้รับ อาหารกลางวันครบ ทุกคน	โรงเรียน บ้านแก
12 โครงการอาหารกลางวัน โรงเรียนบ้านแกใหม่นิคม	เพื่อให้เด็กนักเรียนได้รับ อาหารกลางวันครบทุกคน	นักเรียน โรงเรียน บ้านแกใหม่นิคม	36,000	36,000	36,000	36,000	36,000		เด็กนักเรียนได้รับ อาหารกลางวันครบ ทุกคน	โรงเรียน บ้านแกใหม่ นิคม
13 โครงการครอบครัวอบอุ่น สุขภาพและพัฒนาการ เด็ก	เพื่อส่งเสริมให้ผู้ปกครอง และผู้ดูแลเด็กให้มีความ รู้ความเข้าใจที่ ถูกต้องเกี่ยวกับการเฝ้า ระวังและส่งเสริมพัฒนา การเด็กก่อนเรียน	1 โครงการ	15,000	15,000	15,000	15,000	15,000		เด็กเล็กมีพัฒนาการที่ สมบูรณ์ทั้งด้านร่างกาย อารมณ์ สังคม จิตใจ	อบต.ป่าสัก
14 โครงการงานวันเด็ก แห่งชาติ	เพื่อส่งเสริมให้เด็กมี กิจกรรมทำร่วมกัน	1 โครงการ	70,000	70,000	70,000	70,000	70,000		เด็กได้ทำกิจกรรมร่วม กันเกิดความรักความสามัคคี มีพัฒนาการที่สมบูรณ์	อบต.ป่าสัก

โครงการ	วัตถุประสงค์	เป้าหมาย (ผลผลิตของโครงการ)	งบประมาณ				ตัวชี้วัด (KPI)	ผลที่คาดว่าจะได้รับ	หน่วยงาน รับผิดชอบหลัก
			2566(บาท)	2567(บาท)	2568(บาท)	2569(บาท)			
15 โครงการอบรมเชิงปฏิบัติการส่งเสริมให้เด็กเล็กได้เรียนรู้ประสบการณ์ตรงจากสถานที่จริงของเด็กปฐมวัย	เพื่อส่งเสริมให้เด็กเล็กได้เรียนรู้ประสบการณ์ตรงจากสถานที่จริง	1 โครงการ	15,000	15,000	15,000	15,000	จำนวนโครงการ	เด็กเล็กศพต.ต.ป้าสัก ได้เรียนรู้ประสบการณ์ตรงจากสถานที่จริง	อบต.ป้าสัก
16 โครงการอบรมเชิงปฏิบัติการคุณธรรม จริยธรรม	เพื่อให้เด็กเรียนรู้ความเข้าใจหลักธรรมคำสอนของศาสนา สร้างจิตสำนึกที่ดีงาม	1 โครงการ	45,000	45,000	45,000	45,000	จำนวนโครงการ	นักเรียนมีความรู้ ความเข้าใจหลักธรรม คำสอนของศาสนา สร้างจิต สำนึกที่ดีงาม	อบต.ป้าสัก
17 โครงการอบรมการจัดทำแผนพัฒนาการศึกษา	เพื่อให้บุคลากรทางการศึกษา ครู และผู้ดูแลเด็ก มีความรู้ในการจัดทำแผน	ครู,มตด. นักวิชาการ	15,000	15,000	15,000	15,000	จำนวนโครงการ	บุคลากรทางการ ศึกษา ครู และผู้ดูแล เด็ก มีความรู้ในการจัดทำ แผน	อบต.ป้าสัก
18 โครงการอบรมเชิงปฏิบัติการเรียนรู้ประสบการณ์จริงในการจัดการเรียนรู้มีความรู้ความเข้าใจในการจัดทำแผนต่างๆ (หลักสูตร)	เพื่อให้ผู้รับการอบรมมีความรู้ความเข้าใจในการจัดทำแผนต่างๆ ได้	บุคลากรทางการ การศึกษา ครู และผู้ดูแลเด็ก	15,000	15,000	15,000	15,000	จำนวนโครงการอบรม	ผู้ผู้รับการอบรมมีความ รู้ในการจัดทำแผนฯ	อบต.ป้าสัก
19 โครงการปรับปรุงภูมิทัศน์พัฒนาเด็กเล็กตำบลป้าสัก	เพื่อปรับปรุงภูมิทัศน์สถานที่ ศพต.ให้นำอยู่สวยงาม	1 โครงการ	50,000	50,000	50,000	50,000	จำนวนโครงการ	ทำให้ศูนย์พัฒนาเด็กเล็ก สวยงามน่าอยู่	อบต.ป้าสัก

โครงการ	วัตถุประสงค์	เป้าหมาย (ผลผลิตของโครงการ)	งบประมาณ				ตัวชี้วัด (KPI)	ผลที่คาดว่าจะได้รับ	หน่วยงาน รับผิดชอบหลัก
			2566(บาท)	2567(บาท)	2568(บาท)	2569(บาท)			
20	โครงการอบรมเชิงปฏิบัติการ การเฝ้าระวังและส่งเสริม พัฒนาการเด็ก	เพื่อส่งเสริมให้ผู้ปกครอง ครู ผู้ดูแลเด็กให้มีความ รู้ความเข้าใจที่ถูกต้อง เกี่ยวกับพัฒนาการให้ เด็กเล็ก	15,000	15,000	15,000	15,000	15,000	ทำให้ ครู ผู้ดูแลเด็ก ผู้ปกครอง และผู้ที่เกี่ยวข้อง มีความรู้ในการ ลงมือปฏิบัติกับเด็ก	อบต.ป่าสัก
21	โครงการเพิ่มศักยภาพครู และบุคลากรทางการ ศึกษา	เพื่อให้ครูและบุคลากร ทางการศึกษามีความรู้ ความเข้าใจต่อระบบประกัน คุณภาพภายในและภายนอก	-	15,000	15,000	15,000	จำนวน โครงการ	ครูและบุคลากรทางการ ศึกษาของ อบต.ป่าสัก มีความรู้ความเข้าใจต่อ ระบบคุณภาพภายใน และภายนอก สถานศึกษาและเยาวชนได้ รับความรู้และนำมาปรับ ใช้ในการดำเนินงาน	อบต.ป่าสัก
22	โครงการพัฒนาศักยภาพ คณะกรรมการสภาเด็ก และเยาวชนตำบลป่าสัก	เพื่อพัฒนาศักยภาพการ ทำงานของสภาเด็กและ เยาวชนตำบลป่าสัก	20,000	20,000	20,000	20,000	จำนวน โครงการ	สภาเด็กและเยาวชน มีความรู้และนำมาปรับ ใช้ในการดำเนินงาน	อบต.ป่าสัก
23	โครงการชุมชนสะอาด ปราศจากขยะ	เพื่อให้ชุมชนมีการจัดการ ขยะในชุมชนได้ด้วยตนเอง	50,000	50,000	50,000	50,000	จำนวน โครงการ	ชุมชนสามารถจัดการ ขยะจากต้นกำเนิดได้ อย่างมีประสิทธิภาพ	อบต.ป่าสัก

โครงการ	วัตถุประสงค์	เป้าหมาย (ผลผลิตของโครงการ)	งบประมาณ				ตัวชี้วัด (KPI)	ผลที่คาดว่าจะได้รับ	หน่วยงาน รับผิดชอบหลัก
			2566(บาท)	2567(บาท)	2568(บาท)	2569(บาท)			
<b>แผนงานสร้างความเข้มแข็งของชุมชน</b>									
1	เงินอุดหนุนโครงการจัดตั้งศูนย์ปฏิบัติการร่วมในการช่วยเหลือประชาชนของ อบท.	เพื่อจัดตั้งศูนย์ปฏิบัติงานร่วมในการช่วยเหลือของ อบท.	25,000	-	-	-	-	มีศูนย์ปฏิบัติงานร่วมในการช่วยเหลือประชาชนของ อบท. ในพื้นที่อำเภออุซาง	อำเภออุซาง
2	โครงการจัดงานเทศกาลตำบลตรองแผ่นดิน	เพื่อสนับสนุนการจัดงานตำบลตรองแผ่นดินเพื่อส่งเสริมวัฒนธรรมประเพณีตำบลตรองแผ่นดินซึ่งเป็นงานประเพณีอันดีงามของประชาชนอำเภออุซาง	-	60,000	60,000	60,000	60,000	เพื่ออนุรักษ์ประเพณีอันดีงามของอำเภออุซางและเป็นการเชื่อมสัมพันธ์มิตรที่ต่อกันระหว่างประชาชนไทยกับสปป.ลาว	อำเภออุซาง
3	โครงการพัฒนาคุณภาพชีวิตคนพิการและผู้ด้อยโอกาส	เพื่อเพิ่มคุณภาพชีวิตคนผู้ด้อยโอกาสรวมถึงเพื่อให้ผู้ดูแลผู้พิการมีความรู้ ความเข้าใจ ในผู้พิการได้อย่างเหมาะสม มีความรู้ ความเข้าใจ ในดูแลผู้ป่วยโดยการฝึก	20,000	20,000	20,000	20,000	20,000	ผู้พิการและผู้ด้อยโอกาส "ได้รับโอกาสพัฒนาคุณภาพชีวิตทั้งด้านร่างกายและจิตใจ	อบต.ป่าสัก

โครงการ	วัตถุประสงค์	เป้าหมาย (ผลผลิตของโครงการ)	งบประมาณ				ตัวชี้วัด (KPI)	ผลที่คาดว่าจะได้รับ	หน่วยงาน รับผิดชอบหลัก
			2566(บาท)	2567(บาท)	2569(บาท)	2570(บาท)			
4 โครงการพัฒนาศักยภาพสตรีตำบลป่าสัก	เพื่อเสริมสร้างศักยภาพ การพัฒนาตนเองของสตรี ให้เป็นที่ยอมรับต่อสังคม และเสริมสร้างความรู้ ทักษะ และขีดความสามารถของ การบริหารจัดการองค์กรสตรี	1 โครงการ	30,000	30,000	30,000	30,000	จำนวน โครงการ	กลุ่มสตรีในพื้นที่ ตำบลป่าสักได้รับความรู้ และสามารถแสดงบทบาท ของสตรีในทางที่เหมาะสม และสร้างสรรค์ เป็นต้นแบบใน การพัฒนาตนเองขยายผลแก่	อบต.ป่าสัก
5 โครงการพัฒนาศักยภาพ ผู้สูงอายุตำบลป่าสัก	เพื่อเป็นการพัฒนา ศักยภาพของผู้สูงอายุ ให้ดำรงชีวิตอยู่ในสังคม ได้อย่างมีความสุข	1 โครงการ	70,000	70,000	70,000	70,000	จำนวน โครงการ	ผู้สูงอายุได้รับการ พัฒนาศักยภาพและดำรง ชีวิตอยู่ในสังคมอย่าง มีความสุข	อบต.ป่าสัก
6 โครงการอบรมการป้องกัน และแก้ไขปัญหาความ รุนแรงต่อเด็กสตรีและ บุคคลในครอบครัว	เพื่อให้สังคมและชุมชน มีส่วนร่วมในการป้องกัน แก้ไขปัญหาและสร้าง เครือข่ายเฝ้าระวังปัญหา ในพื้นที่	1 โครงการ	20,000	20,000	20,000	20,000	จำนวน โครงการ	ปัญหาความรุนแรงต่อ เด็ก สตรีและบุคคลใน ครอบครัวไว้ในพื้นที่ที่มีการ เฝ้าระวังเพื่อแก้ไขปัญหา ได้พื้นที่	อบต.ป่าสัก
7 โครงการเตรียมความพร้อม ก่อนเข้าสู่ผู้สูงอายุใน ชุมชน	ความพร้อมก่อนเข้าสู่ผู้สูงอายุ ในชุมชน	1 โครงการ	-	20,000	20,000	20,000	จำนวน โครงการ	ผู้สูงอายุได้รับความรู้ ความเข้าใจเกี่ยวกับการพัฒนา ช่างวัยผู้สูงอายุ การฟื้นฟู สมรรถภาพร่างกาย	อบต.ป่าสัก

โครงการ	วัตถุประสงค์	เป้าหมาย (ผลผลิตของโครงการ)	งบประมาณ					ตัวชี้วัด (KPI)	ผลที่คาดว่าจะได้รับ	หน่วยงาน รับผิดชอบหลัก
			2566(บาท)	2567(บาท)	2568(บาท)	2569(บาท)	2570(บาท)			
8	โครงการเยี่ยมบ้านเยี่ยมใจ เพื่อผู้สูงอายุเปี่ยมสุข	จัดกิจกรรมเยี่ยมบ้าน เพื่อผู้สูงอายุเปี่ยมสุข	-	50,000	50,000	50,000	50,000	50,000	ผู้สูงอายุได้รับการดูแล สุขภาพ ร่างกายและจิตใจ ทำให้ มีสุขภาพด้านจิตใจเข้มแข็ง	อบต.ป่าสัก
9	โครงการจัดทำแผนชุมชน และการจัดทำแผนพัฒนา ท้องถิ่น	เพื่อรับฟังและแลกเปลี่ยน ความคิดเห็นเห็นจาก ประชาชนในการดำเนินงาน ของ อบต.ป่าสัก	30,000	30,000	30,000	30,000	30,000	จำนวน โครงการ	ประชาชนได้มีส่วนร่วมใน ดำเนินงานของอบต.ป่าสัก	อบต.ป่าสัก
10	โครงการจ้างงานนักเรียน นักศึกษาช่วงปิดภาคเรียน	จ้างงานนักเรียนนักศึกษา ในช่วงปิดภาคเรียน	-	20,000	20,000	20,000	20,000	จำนวน โครงการ	นักศึกษาจ้างงานทำใน ช่วงปิดภาคเรียนเพื่อ ลดภาระผู้ปกครอง	อบต.ป่าสัก
11	โครงการอบรมเด็กและ เยาวชน ป่าสักสดใส ห่างไกลแอลกอฮอล์และ ยาเสพติด	-เด็กและเยาวชนได้รับ ความรู้และทราบถึงปัญหา และพิษภัยของยาเสพติด -เด็กและเยาวชนได้รับ ความรู้และทราบถึงปัญหา โรคติดต่อทางเพศสัมพันธ์	70,000	70,000	70,000	70,000	70,000	จำนวน โครงการ	เยาวชนได้รับความรู้ รับทราบถึงปัญหาและ พิษภัยของยาเสพติด สามารถสร้างผู้นำและ เยาวชนต่อต้านป้องกัน ของยาเสพติดในชุมชน การแพร่ระบาดของยา เสพติดในชุมชน	อบต.ป่าสัก

โครงการ	วัตถุประสงค์	เป้าหมาย (ผลผลิตของโครงการ)	งบประมาณ					ตัวชี้วัด (KPI)	ผลที่คาดว่าจะได้รับ	หน่วยงาน รับผิดชอบหลัก
			2566(บาท)	2567(บาท)	2568(บาท)	2569(บาท)	2570(บาท)			
12 โครงการวิจัยวิจัย	เพื่อส่งเสริมและปลูกฝังให้ประชาชนนำแนวคิดปรัชญาเศรษฐกิจพอเพียงมาใช้ในการชีวิตประจำวันได้	1 โครงการ	100,000	100,000	100,000	100,000	100,000	จำนวนโครงการ	ผู้เข้าร่วมโครงการได้ รับความรู้แนวคิดปรัชญาเศรษฐกิจพอเพียงและนำไป ปรับใช้ในชีวิตประจำวัน	อบต.ป่าสัก
13 โครงการอบรมให้ความรู้ตามหลักปรัชญาเศรษฐกิจพอเพียง	จัดอบรมให้ความรู้ตามปรัชญาเศรษฐกิจพอเพียง	อุดหนุน กศน. ตำบลป่าสัก	25,000	25,000	25,000	25,000	25,000	จำนวนโครงการ	ผู้เข้าร่วมโครงการ สามารถนำหลักปรัชญาเศรษฐกิจพอเพียงไป ปรับใช้ในการดำเนินชีวิตประจำวัน	อบต.ป่าสัก
14 โครงการศูนย์ปฏิบัติการในการช่วยเหลือประชาชนขององค์กรปกครองส่วนท้องถิ่น อำเภออุซงจังหวัดพะเยา	เพื่อเป็นการอำนวยความสะดวกให้ศูนย์ปฏิบัติการร่วมในการช่วยเหลือประชาชนขององค์กรปกครองส่วนท้องถิ่น (สถานที่กลาง) เป็นไปอย่างมีประสิทธิภาพ	1 โครงการ	-	22,000	22,000	22,000	22,000	จำนวนโครงการ	อปท.ในพื้นที่ อ.อุซง จำนวน 5 แห่ง มีศูนย์ ปฏิบัติการร่วมในการช่วยเหลือ ประชาชนระดับอำเภอที่มี กฎหมายระเบียบ หนังสือ สั่งการและข้อมูลอื่นที่ เกี่ยวข้องกับช่วยเหลือประชาชน	อปท.ในพื้นที่ อำเภออุซง จำนวน 5 แห่ง

โครงการ	วัตถุประสงค์	เป้าหมาย (ผลผลิตของโครงการ)	งบประมาณ				ตัวชี้วัด (KPI)	ผลที่คาดว่าจะได้รับ	หน่วยงาน รับผิดชอบหลัก
			2566(บาท)	2567(บาท)	2568(บาท)	2569(บาท)			
15	โครงการป้องกันและแก้ไข ปัญหายาเสพติดในอำเภอ อุซาง จังหวัดพะเยา	เพื่อจัดกิจกรรมรณรงค์ ประชาสัมพันธ์สร้างจิต สำนึกให้แก่ประชาชนได้ เล็งเห็นถึงโทษและพิษภัย ยาเสพติดในโอกาสวัน สำคัญต่างๆ	20,000	20,000	20,000	20,000	จำนวน โครงการ	ทำให้ประชาชนในพื้นที่ ได้ตระหนักถึงพิษภัยและ โทษของยาเสพติดและ และเข้ามามีส่วนร่วมใน การจัดกิจกรรมป้องกัน และแก้ไขปัญหายาเสพติด	อำเภออุซาง
<b>แผนงานส่งเสริมเศรษฐกิจ</b>									
1	โครงการช่วยเหลือตาม อำนาจหน้าที่ของ อบต. ด้านส่งเสริมและพัฒนา คุณภาพชีวิต	เพื่อช่วยเหลือประชาชน ตามอำนาจหน้าที่ด้าน ส่งเสริมและพัฒนาคุณภาพ ชีวิต	-	100,000	100,000	100,000	จำนวน โครงการ	ประชาชนในพื้นที่ได้รับ การช่วยเหลือด้าน ส่งเสริมและพัฒนา คุณภาพชีวิต	อบต.ป่าสัก
<b>แผนงานการเกษตร</b>									
1	โครงการช่วยเหลือตาม อำนาจหน้าที่ของ อบต. กรณีช่วยเหลือเกษตรกร	เพื่อช่วยเหลือประชาชน ตามอำนาจหน้าที่กรณี ช่วยเหลือเกษตรกรผู้รายได้	-	100,000	100,000	100,000	จำนวน โครงการ	ประชาชนในพื้นที่ได้รับ การช่วยเหลือกรณี ช่วยเหลือเกษตรกรผู้ มี	อบต.ป่าสัก

โครงการ	วัตถุประสงค์	เป้าหมาย (ผลผลิตของโครงการ)	งบประมาณ				ตัวชี้วัด (KPI)	ผลที่คาดว่าจะได้รับ	หน่วยงาน รับผิดชอบหลัก
			2566(บาท)	2567(บาท)	2568(บาท)	2570(บาท)			
แผนงาน การศึกษาและวัฒนธรรม									
1 โครงการสืบสานประเพณีลอยกระทง	เพื่อส่งเสริมการบำรุงรักษาศิลปะ จารีตประเพณี ภูมิปัญญาท้องถิ่นและวัฒนธรรมอันดีงาม	1 โครงการ	150,000	150,000	150,000	150,000	จำนวนโครงการ	ประชาชนที่เข้าร่วมกิจกรรมมีความรู้และอนุรักษ์ประเพณีลอยกระทงสืบต่อไป	อบต.ป่าสัก
2 โครงการสอนดนตรีพื้นเมือง (สะล้อ ซึง)	เพื่อสอนการเล่นดนตรีพื้นเมืองแก่นักเรียน	โรงเรียน บ้านแก	30,000	30,000	30,000	30,000	จำนวนโครงการ	นักเรียนสามารถเล่นดนตรีพื้นเมืองและมีสุนทรียภาพด้านดนตรี	โรงเรียน บ้านแก
3 โครงการสอนดนตรีพื้นเมือง (สะล้อ ซึง)	เพื่อสอนการเล่นดนตรีพื้นเมืองแก่นักเรียน	โรงเรียน บ้านป่าสัก	30,000	30,000	30,000	30,000	จำนวนโครงการ	นักเรียนสามารถเล่นดนตรีพื้นเมืองและมีสุนทรียภาพด้านดนตรี	โรงเรียน บ้านป่าสัก
4 โครงการอบรมเชิงปฏิบัติการส่งเสริมการออกกำลังกายสำหรับผู้สูงอายุ	1.เพื่อส่งเสริมให้ผู้สูงอายุมีความรู้ความเข้าใจและสามารถดูแลสุขภาพตัวเองเบื้องต้นได้ 2.เพื่อส่งเสริมการรวมกลุ่มของผู้สูงอายุให้มิกิจกรรมทำร่วมกัน	1 โครงการ	20,000	20,000	20,000	20,000	จำนวนโครงการ	ผู้สูงอายุได้รับความรู้และสามารถนำไปปรับใช้ในชีวิตประจำวันได้	อบต.ป่าสัก

โครงการ	วัตถุประสงค์	เป้าหมาย (ผลผลิตของโครงการ)	งบประมาณ				ตัวชี้วัด (KPI)	ผลที่คาดว่าจะได้รับ	หน่วยงาน รับผิดชอบหลัก
			2566(บาท)	2567(บาท)	2568(บาท)	2569(บาท)			
5 โครงการอนุรักษ์ศิลปะ วัฒนธรรมและภูมิปัญญา ท้องถิ่น	เพื่อส่งเสริม สนับสนุนให้ เด็กเยาวชนและประชาชน อนุรักษ์ ศิลปะและ ภูมิปัญญาท้องถิ่น	1 โครงการ	30,000	30,000	30,000	30,000	30,000	เด็ก เยาวชน และ ประชาชนได้รับความ รู้เกี่ยวกับศิลปะและ ภูมิปัญญาท้องถิ่น	อบต.ป่าสัก
6 โครงการจัดงาน แห่เทียนเข้าพรรษา	จัดกิจกรรมเพื่อสืบสาน ประเพณีเข้าพรรษา	1 โครงการ	5,000	5,000	5,000	5,000	5,000	ประชาชนได้มีการสืบ สานประเพณีให้คงอยู่กับ ชุมชนต่อไป	อบต.ป่าสัก
7 โครงการจัดกิจกรรม น้อมรำลึกเนื่องในวัน คล้ายวันพระบรมราช สมภพ พระบาทสมเด็จพระ พระบรมชนกาธิเบศร มหาภูมิพล อดุลยเดช มหาราช บรมนาถบพิตร	เพื่อเป็นการรำลึกถึงพระ มหากรุณธิคุณของ พระบาทสมเด็จพระ พระบรมชนกาธิเบศร มหาภูมิพล อดุลยเดช มหาราช บรมนาถบพิตร ที่มีต่อปวงชนชาวไทย	อุดหนุน อำเภออุซาง 1 โครงการ	-	5,000	5,000	5,000	5,000	ประชาชนสัมพันธ์พระราช กรณียกิจของพระบาท สมเด็จพระบรมชนกาธิเบศ มหาภูมิพล อดุลยเดช มหาราช บรมนาถบพิตร ที่มีต่อปวงชนชาวไทย	อำเภออุซาง
8 โครงการจัดกิจกรรมวัน เฉลิมพระเกียรติสมเด็จพระ พระวชิรเกล้าเจ้าอยู่หัว เนื่องในวันเฉลิมพระชนม พรรษา	เพื่อถวายความจงรักภักดี ต่อสมเด็จพระวชิรเกล้า เจ้าอยู่หัว	อุดหนุน อำเภออุซาง 1 โครงการ	-	5,000	5,000	5,000	5,000	ประชาชนสัมพันธ์พระราช กรณียกิจของสมเด็จพระ พระวชิรเกล้าเจ้าอยู่หัว ที่มีต่อปวงชนชาวไทย	อำเภออุซาง

โครงการ	วัตถุประสงค์	เป้าหมาย (ผลผลิตของโครงการ)	งบประมาณ				ตัวชี้วัด (KPI)	ผลที่คาดว่าจะได้รับ	หน่วยงาน รับผิดชอบหลัก
			2566(บาท)	2567(บาท)	2568(บาท)	2569(บาท)			
9	โครงการจัดกิจกรรมวันเฉลิมพระเกียรติวันเฉลิมพระชนมพรรษาสมเด็จพระนางเจ้าสุทิดา พัชรสุธาพิมลลักษณ พระบรมราชินี	เพื่อถวายความจงรักภักดี ต่อสมเด็จพระนางเจ้าสุทิดา พัชรสุธาพิมลลักษณ พระบรมราชินี	5,000	5,000	5,000	5,000	จำนวนโครงการ	ประชาชนสัมพันธ์พระราชกรณียกิจของสมเด็จพระนางเจ้าสุทิดา พัชรสุธาพิมลลักษณ พระบรมราชินี	อำเภออุซาง
10	โครงการจัดกิจกรรมวันเฉลิมพระเกียรติ สมเด็จพระนางเจ้าสิริกิติ์ พระบรมราชินีนาถ พระบรมราชชนนีพันปีหลวง เนื่องในวันเฉลิมพระชนมพรรษา	เพื่อถวายความจงรักภักดี ต่อสมเด็จพระนางเจ้าสิริกิติ์ พระบรมราชินีนาถ พระบรมราชชนนีพันปีหลวง	-	5,000	5,000	5,000	จำนวนโครงการ	ประชาชนสัมพันธ์พระราชกรณียกิจของสมเด็จพระนางเจ้าสิริกิติ์ พระบรมราชินีนาถ พระบรมราชชนนีพันปีหลวง	อำเภออุซาง
11	โครงการจัดงานรัฐพิธีบำเพ็ญกุศลและกิจกรรมน้อมรำลึกเนื่องในวันคล้ายวันสวรรคตพระบาทสมเด็จพระบรมชนกาธิเบศร มหาภูมิพลอดุลยเดชมหาราช บรมนาถบพิตร	เพื่อเป็นรำลึกถึงพระมหากรุณาธิคุณของพระบาทสมเด็จพระบรมชนกาธิเบศร มหาภูมิพลอดุลยเดชมหาราช บรมนาถบพิตร	-	5,000	5,000	5,000	จำนวนโครงการ	ประชาชนสัมพันธ์พระราชกรณียกิจของพระบาทสมเด็จพระบรมชนกาธิเบศร มหาภูมิพลอดุลยเดชมหาราช บรมนาถบพิตร	อำเภออุซาง

โครงการ	วัตถุประสงค์ (ผลผลิตของโครงการ)	เป้าหมาย	งบประมาณ					ตัวชี้วัด (KPI)	ผลที่คาดว่าจะได้รับ	หน่วยงาน รับผิดชอบหลัก
			2566(บาท)	2567(บาท)	2568(บาท)	2569(บาท)	2570(บาท)			
12 โครงการจัดงานรัฐพิธี บำเพ็ญกุศลและกิจกรรม น้อมรำลึกเนื่องในวัน คล้ายวันสวรรคตพระบาท สมเด็จพระจุลจอมเกล้า	เพื่อเป็นรำลึกถึงพระมหา กรุณาธิคุณของพระบาท สมเด็จพระจุลจอมเกล้า เจ้าอยู่หัว	อุดหนุน อำเภออุซาง 1 โครงการ	-	5,000	5,000	5,000	5,000	จำนวน โครงการ	ประชาชนพื้นที่พระราช กรณียกิจของพระบาท สมเด็จพระจุลจอมเกล้า เจ้าอยู่หัวที่มีต่อปวงชน ชาวไทย	อำเภออุซาง

โครงการ	วัตถุประสงค์	เป้าหมาย (ผลผลิตของโครงการ)	งบประมาณ				ตัวชี้วัด (KPI)	ผลที่คาดว่าจะได้รับ	หน่วยงาน รับผิดชอบหลัก		
			2566(บาท)	2567(บาท)	2568(บาท)	2569(บาท)					
<p>ก. ยุทธศาสตร์ชาติ 20 ปี ยุทธศาสตร์ที่ 3 ด้านการพัฒนาและเสริมสร้างศักยภาพทรัพยากรมนุษย์</p> <p>ข แผนพัฒนาเศรษฐกิจและสังคมแห่งชาติ ฉบับที่ 13 หมวดพหุภาคีที่ ๑๑ ไทยสามารถลดความเสียหายและผลกระทบจากภัยธรรมชาติและการเปลี่ยนแปลง</p> <p>ค. ยุทธศาสตร์จังหวัด ยุทธศาสตร์ที่ 5 อนุรักษ์ฟื้นฟูและพัฒนาทรัพยากรธรรมชาติและสิ่งแวดล้อมอย่างยั่งยืน</p> <p>ง. ยุทธศาสตร์การพัฒนาระบบสุขภาพ ในเขตจังหวัดพะเยา ยุทธศาสตร์ที่ 5 พัฒนาและอนุรักษ์ทรัพยากรธรรมชาติและสิ่งแวดล้อมอย่างยั่งยืน</p> <p>ยุทธศาสตร์ อบต.ป่าสัก ยุทธศาสตร์ที่ 5 พัฒนาและอนุรักษ์ทรัพยากรธรรมชาติและสิ่งแวดล้อมอย่างยั่งยืน</p> <p>แผนงานการเกษตร</p>											
1	โครงการอบรมเชิงปฏิบัติการ การปลูกจิตสำนึกเพื่อการ อนุรักษ์สิ่งแวดล้อม	เพื่อปลูกฝังให้ชุมชน อนุรักษ์ธรรมชาติและ สิ่งแวดล้อม	1 โครงการ	20,000	20,000	20,000	20,000	20,000	จำนวน โครงการ	ประชาชนมีการอนุรักษ์ ธรรมชาติและสิ่งแวดล้อม	อบต.ป่าสัก
2	โครงการปรับปรุงภูมิทัศน์ อบต. ป่าสัก	เพื่อปรับปรุงภูมิทัศน์ สถานที่ราชการให้ดีขึ้น	1 โครงการ	100,000	100,000	100,000	100,000	100,000	จำนวน โครงการ	ประชาชนที่มารับ บริการมีสถานที่พักผ่อนหย่อนใจ	อบต.ป่าสัก
3	โครงการส่งเสริมการเรียนรู้ เศรษฐกิจพอเพียงสำหรับ เด็กและเยาวชน	เพื่อส่งเสริมการเรียนรู้ เศรษฐกิจพอเพียงสำหรับ เด็กและเยาวชน	1 โครงการ	15,000	15,000	15,000	15,000	15,000	จำนวน โครงการ	เด็กและเยาวชนได้รับ การเรียนรู้เกี่ยวกับ เศรษฐกิจพอเพียงตาม	อบต.ป่าสัก

โครงการ	วัตถุประสงค์	เป้าหมาย (ผลผลิตของโครงการ)	งบประมาณ				ตัวชี้วัด (KPI)	ผลที่คาดว่าจะได้รับ	หน่วยงาน รับผิดชอบหลัก		
			2566(บาท)	2567(บาท)	2568(บาท)	2569(บาท)					
<p>ก. ยุทธศาสตร์ชาติ 20 ปี ยุทธศาสตร์ที่ 6 ด้านการปรับสมดุลและพัฒนาระบบการบริหารจัดการภาครัฐ</p> <p>ข แผนพัฒนาเศรษฐกิจและสังคมแห่งชาติ ฉบับที่ 13 หมวดภายใต้ ๑๓ ไทยมีภาครัฐที่ทันสมัย มีประสิทธิภาพ และตอบโจทย์ประชาชน</p> <p>ค. ยุทธศาสตร์จังหวัด ยุทธศาสตร์ที่ 6 พัฒนาการเมืองการบริหาร</p> <p>ง. ยุทธศาสตร์การพัฒนากองอปท.ในเขตจังหวัดพะเยา ยุทธศาสตร์ที่ 6 พัฒนาการเมืองการบริหาร</p> <p>ยุทธศาสตร์ อบต.ป่าสัก ยุทธศาสตร์ที่ 6 พัฒนาการเมืองการบริหาร</p> <p>แผนงานบริหารทั่วไป</p>											
1	โครงการอบรมเพิ่มศักยภาพการปฏิบัติงานของคณะผู้บริหาร สมาชิก พนักงานส่วนตำบล พนักงานครูและพนักงานจ้าง อบต.ป่าสัก	เพื่อเป็นการเพิ่มพูนความรู้และพัฒนาศักยภาพในการทำงานด้านการบริหารจัดการที่ดีเกิดกระบวนการเรียนรู้ร่วมกันของคนในชุมชน	1 โครงการ	350,000	350,000	350,000	350,000	350,000	จำนวนโครงการ	ผู้เข้าร่วมโครงการได้รับความรู้เพิ่มขึ้นและนำความรู้ที่ได้รับมาปรับใช้ในการปฏิบัติงานและพัฒนาชุมชนใหม่ ความเข้มแข็ง	อบต.ป่าสัก
2	โครงการเพิ่มประสิทธิภาพระบบการจัดการขยะมูลฝอย โดยมีส่วนร่วมของชุมชน	เพื่อเพิ่มประสิทธิภาพระบบการจัดการขยะมูลฝอย โดยมีส่วนร่วมของชุมชน	1 โครงการ	150,000	150,000	150,000	150,000	150,000	จำนวนโครงการ	ผู้เข้าร่วมโครงการได้รับความรู้เกี่ยวกับการจัดการขยะมูลฝอย เพื่อนำมาปรับใช้ในชุมชน	อบต.ป่าสัก

โครงการ	วัตถุประสงค์	เป้าหมาย (ผลผลิตของโครงการ)	งบประมาณ					ตัวชี้วัด (KPI)	ผลที่คาดว่าจะได้รับ	หน่วยงาน รับผิดชอบหลัก
			2566(บาท)	2567(บาท)	2568(บาท)	2569(บาท)	2570(บาท)			
3 โครงการพัฒนาศักยภาพบุคลากรของ อบท. เมืองในนันทองถิ่นไทย	เพื่อเพิ่มพูนความรู้ให้กับคณะบริหาร สมาชิก อบต. พนักงานส่วนตำบลและพนักงานจ้าง อบต. ป่าสัก	1 โครงการ	30,000	30,000	30,000	30,000	30,000	จำนวนโครงการ	คณะผู้บริหาร สมาชิกสภา พนักงานส่วนตำบล และพนักงานจ้าง อบต. ป่าสัก ได้รับความรู้เพิ่มขึ้น มีกิจกรรมทำร่วมกัน	อบต.ป่าสัก
4 โครงการฝึกอบรมเกี่ยวกับพระราชบัญญัติข้อมูลข่าวสารสภาของราชการ พ.ศ.2540	เพื่อฝึกอบรมให้ความรู้เกี่ยวกับพระราชบัญญัติข้อมูลข่าวสารของราชการ	ผู้บริหาร สมาชิกสภา ประชาชนตำบลป่าสัก จำนวน 80 คน	15,000	15,000	15,000	15,000	15,000	จำนวนโครงการ	ผู้เข้าร่วมโครงการได้รับความรู้เกี่ยวกับพระราชบัญญัติข้อมูลข่าวสารของทางราชการและสามารถนำไปปฏิบัติได้อย่างถูกต้อง	

โครงการ	วัตถุประสงค์	เป้าหมาย (ผลลัพธ์ของโครงการ)	งบประมาณ					ตัวชี้วัด (KPI)	ผลที่คาดว่าจะได้รับ	หน่วยงาน รับผิดชอบหลัก
			2566(บาท)	2567(บาท)	2568(บาท)	2569(บาท)	2570(บาท)			
แผนงานบริหารงานคลัง										
1	โครงการอบรมเพิ่มประสิทธิภาพการจัดเก็บรายได้	เพื่อเพิ่มประสิทธิภาพการจัดเก็บรายได้ของ อบต.ป่าสัก	20,000	20,000	20,000	20,000	20,000	จำนวนโครงการ	องค์การบริหารส่วนตำบลสามารถจัดเก็บภาษีได้เพิ่มขึ้น	อบต.ป่าสัก
2	โครงการปรับปรุงระบบแผนที่ภาษีและทะเบียนทรัพย์สิน	เพื่อพัฒนาระบบแผนที่ภาษีทะเบียนทรัพย์สินเพื่อเพิ่มประสิทธิภาพในการจัดเก็บรายได้	150,000	150,000	150,000	150,000	150,000	จำนวนโครงการ	การจัดเก็บภาษีมีประสิทธิภาพมากขึ้น	อบต.ป่าสัก
3	โครงการอบรมเพื่อเพิ่มประสิทธิภาพให้แก่คณะกรรมการซื้อหรือจ้างและการเผยแพร่ข้อมูลข่าวสารด้านการจัดซื้อ-จัดจ้าง	เพื่อให้คณะกรรมการตรวจรับพัสดุมีความรู้ความเข้าใจในการตรวจรับพัสดุ	14,000	14,000	14,000	14,000	14,000	จำนวนโครงการ	คณะกรรมการตรวจรับพัสดุมีความรู้ความเข้าใจในการตรวจรับพัสดุ	อบต.ป่าสัก

โครงการ	วัตถุประสงค์	เป้าหมาย (ผลผลิตของโครงการ)	งบประมาณ					ตัวชี้วัด (KPI)	ผลที่คาดว่าจะได้รับ	หน่วยงาน รับผิดชอบหลัก
			2566(บาท)	2567(บาท)	2568(บาท)	2569(บาท)	2570(บาท)			
4 โครงการปรับปรุงระบบ บัญชีรายการที่ดินและ สิ่งปลูกสร้าง ตามพระราช บัญญัติภาษีที่ดินและ สิ่งปลูกสร้าง พ.ศ. 2542	เพื่อเป็นการปรับปรุง ข้อมูลรายละเอียดเกี่ยวกับ และสิ่งก่อสร้าง การใช้ ประโยชน์ขนาดจำนวนชั้น ประเภทที่ดินและสิ่งก่อ สร้าง และนำข้อมูลมา ประเมินภาษีอย่างถูกต้อง	1 โครงการ	100,000	100,000	100,000	100,000	100,000	จำนวน โครงการ	เมื่อดำเนินการแล้วเสร็จ ตามโครงการจะทำให้ อบต.ป่าสักมีข้อมูล รายละเอียดเกี่ยวกับ การใช้ประโยชน์ ขนาด จำนวนชั้น ประเภทที่ดิน และสิ่งปลูกสร้างตาม พระราชบัญญัติภาษี ที่ดินและสิ่งปลูกสร้าง พ.ศ.2562	อบต.ป่าสัก
<b>แผนงานบริหารทั่วไปเกี่ยวกับอุตสาหกรรมและการโยธา</b>										
1 โครงการตรวจสอบ คุณภาพน้ำ	เพื่อตรวจสอบคุณภาพ น้ำที่ใช้ในการอุปโภค บริโภคในพื้นที่ตำบล ป่าสัก	1 โครงการ	20,000	20,000	20,000	20,000	20,000	จำนวน โครงการ	เพื่อทราบถึงคุณภาพ ของน้ำที่ใช้ในการอุปโภค บริโภคของประชาชน ในพื้นที่ตำบลป่าสัก	อบต.ป่าสัก

โครงการ	วัตถุประสงค์	เป้าหมาย (ผลผลิตของโครงการ)	งบประมาณ					ตัวชี้วัด (KPI)	ผลที่คาดว่าจะได้รับ	หน่วยงาน รับผิดชอบหลัก			
			2566(บาท)	2567(บาท)	2568(บาท)	2569(บาท)	2570(บาท)						
แผนงานการรักษาความสงบภายใน													
1	โครงการฝึกอบรมเพิ่มประสิทธิภาพอาสาสมัครป้องกันภัยฝ่ายพลเรือน (อปพร.)	สมาชิกอปพร.ปฏิบัติงานได้อย่างมีประสิทธิภาพ และสร้างองค์ความรู้ให้เกิดขึ้นในองค์กรและเครือข่าย	1 โครงการ	30,000	30,000	30,000	30,000	30,000	30,000	30,000	จำนวนโครงการ	สมาชิก อปพร. มีความรู้ ความเข้าใจในอำนาจหน้าที่และภารกิจเกี่ยวกับงาน อปพร.	อบต.ป่าสัก
2	โครงการฝึกอบรมทวนชุดปฏิบัติการจิตอาสาภัยพิบัติ	เพื่อเพิ่มประสิทธิภาพและพัฒนาระบบการปฏิบัติงานของชุดจิตอาสา	1 โครงการ	40,000	40,000	40,000	40,000	40,000	40,000	40,000	จำนวนโครงการ	ผู้เข้ารับการอบรมสามารถปฏิบัติงานมีประสิทธิภาพ และลดความสูญเสียในชีวิตและทรัพย์สิน	อบต.ป่าสัก
3	โครงการจัดทำวัสดุ/ครุภัณฑ์ป้องกันการกันและบรรเทาสาธารณภัย	เพื่อจัดหาวัสดุ/ครุภัณฑ์ การป้องกันและบรรเทาสาธารณภัย	1 โครงการ	50,000	50,000	50,000	50,000	50,000	50,000	50,000	จำนวนโครงการ	ประชาชนได้รับความช่วยเหลือด้านสาธารณภัยต่าง ๆ	อบต.ป่าสัก
4	โครงการเตรียมการป้องกันภัยและหมอกควันไฟป่าช่วงฤดูแล้ง	เพื่อเตรียมความพร้อมรับสถานการณ์หมอกควันและไฟป่า	1 โครงการ	30,000	30,000	30,000	30,000	30,000	30,000	30,000	จำนวนโครงการ	มีความพร้อมรับมือสถานการณ์ไฟป่าจากความวิกฤติภัยพิบัติ	อบต.ป่าสัก

โครงการ	วัตถุประสงค์	เป้าหมาย (ผลผลิตของโครงการ)	งบประมาณ				ตัวชี้วัด (KPI)	ผลที่คาดว่าจะได้รับ	หน่วยงาน รับผิดชอบหลัก		
			2566(บาท)	2567(บาท)	2568(บาท)	2569(บาท)				2570(บาท)	
5	โครงการจัดตั้งอาสาสมัคร ป้องกันภัยฝ่ายพลเรือน (อปพร.)	เพื่อเพิ่มกำลังพลฝ่าย พลเรือนสำหรับการช่วย เหลืองานภาครัฐในด้าน การป้องกันและบรรเทา สาธารณภัยต่างๆ	1 โครงการ	-	200,000	-	-	มีกำลังพลฝ่ายพลเรือน เพิ่มขึ้นเพื่อช่วยเหลือ งานภาครัฐในด้าน การป้องกันและบรรเทา สาธารณภัยต่างๆ	อบต.ป่าสัก		
6	โครงการช่วยเหลือ ประชาชนตามอำนาจ หน้าที่ของ อปท. กรณี เยียวยาหรือฟื้นฟูหลัง เกิดสาธารณภัย	เพื่อช่วยเหลือเยียวยา หรือฟื้นฟูประชาชนที่ ได้รับความเดือดร้อนหลัง เกิดสาธารณภัย	1 โครงการ	-	100,000	100,000	100,000	ผู้ประสบภัยได้รับความ ช่วยเหลือในเบื้องต้นทันที	อบต.ป่าสัก		
<b>แผนงานควบคุมภายในและการตรวจสอบ</b>											
1	โครงการอบรมให้ความรู้ ด้านระเบียบกฎหมายที่ เกี่ยวข้องกับกรปฏิบัติ งาน สำหรับผู้บริหาร สมาชิกสภาฯ พนักงาน ส่วนตำบลและพนักงาน จ้าง	เพื่อให้ผู้เข้าร่วมอบรม มีความรู้ความเข้าใจใน ความรู้เรื่องด้านระเบียบ กฎหมายที่เกี่ยวข้องกับกร ทำงาน	1 โครงการ	20,000	20,000	20,000	20,000	20,000	20,000	ผู้เข้ารับการอบรมมี ความรู้ ความเข้าใจใน ความรู้ด้านระเบียบ กฎหมายที่เกี่ยวข้องกับ การปฏิบัติงาน	อบต.ป่าสัก

แบบ พ.02/1

โครงการพัฒนาที่นำมาจากแผนพัฒนาหมู่บ้าน

## รายละเอียดโครงการพัฒนา

แผนพัฒนาท้องถิ่น(พ.ศ.2566- 2570)

องค์การบริหารส่วนตำบลป่าสัก อำเภออุทุมพร จังหวัดพะเยา

ก. ยุทธศาสตร์ชาติ 20 ปี ยุทธศาสตร์ที่ 3 ด้านการพัฒนาและเสริมสร้างศักยภาพทรัพยากรมนุษย์

ข แผนพัฒนาเศรษฐกิจและสังคมแห่งชาติ ฉบับที่ 13 หมู่ที่ 13 หมู่ที่ 13 หมู่ที่ 4 ไทยเป็นศูนย์กลางแพทย์และสุขภาพมูลค่าสูง

ค. ยุทธศาสตร์จังหวัด ยุทธศาสตร์ที่ 1 พัฒนาศาธารณสุขและการกีฬา

ง. ยุทธศาสตร์การพัฒนางานของอปท.ในเขตจังหวัดพะเยา ยุทธศาสตร์ที่ 1 พัฒนาศาธารณสุขและการกีฬา

ยุทธศาสตร์ อบต.ป่าสัก ยุทธศาสตร์ที่ 1 พัฒนาศาธารณสุขและการกีฬา

แผนงานบริการสาธารณสุขและงานสาธารณสุขอื่น

โครงการ	วัตถุประสงค์	เป้าหมาย	งบประมาณ					ตัวชี้วัด (KPI)	ผลที่คาดว่าจะได้รับ	ที่มาของโครงการ	หน่วยงานรับผิดชอบหลัก
			2566(บาท)	2567(บาท)	2568(บาท)	2569(บาท)	2570(บาท)				
1 โครงการควบคุมโรคขาดสารไอโอดีนของสมเด็จพระกนิษฐาธิราชเจ้า กรมสมเด็จพระเทพรัตนราชสุดาฯ สยามบรมราชกุมารี	เพื่อควบคุมป้องกันและแก้ไขปัญหาโรคขาดสารไอโอดีน	อุดหนุนให้คณะกรรมการหมู่บ้าน หมู่ 1	-	20,000	20,000	20,000	20,000	20,000	ประชาชนได้รับการช่วยเหลือและแก้ไขปัญหาด้านสาธารณสุขตามโครงการพระราชดำริฯ	พัฒนา	หมู่บ้าน หมู่ 1
2 โครงการควบคุมโรคขาดสารไอโอดีนของสมเด็จพระกนิษฐาธิราชเจ้า กรมสมเด็จพระเทพรัตนราชสุดาฯ สยามบรมราชกุมารี	เพื่อควบคุมป้องกันและแก้ไขปัญหาโรคขาดสารไอโอดีน	อุดหนุนให้คณะกรรมการหมู่บ้าน หมู่ 2	-	20,000	20,000	20,000	20,000	20,000	ประชาชนได้รับการช่วยเหลือและแก้ไขปัญหาด้านสาธารณสุขตามโครงการพระราชดำริฯ	พัฒนา	คณะกรรมการหมู่บ้าน หมู่ 2

โครงการ	วัตถุประสงค์	เป้าหมาย (ผลผลิตของโครงการ)	งบประมาณ				ตัวชี้วัด (KPI)	ผลที่คาดว่าจะได้รับ	ที่มาของ โครงการ	หน่วยงาน รับผิดชอบหลัก
			2566(บาท)	2567(บาท)	2568(บาท)	2569(บาท)				
3	โครงการควบคุมโรคขาดสารไอโอดีนของสมเด็จพระกนิษฐาธิราชเจ้า กรมสมเด็จพระเทพรัตนราชสุดาฯ สยามบรมราชกุมารี	เพื่อควบคุมป้องกันและแก้ไขปัญหาโรคขาดสารไอโอดีน	2566(บาท) -	2567(บาท) 20,000	2568(บาท) 20,000	2569(บาท) 20,000	2570(บาท) 20,000	ประชาชนได้รับการช่วยเหลือและแก้ไขปัญหาด้านสาธารณสุขตามโครงการพระราชดำริฯ	โครงการ แผนพัฒนา หมู่บ้าน หมู่ 3	คณะกรรมการ หมู่บ้าน หมู่ 3
4	โครงการควบคุมโรคขาดสารไอโอดีนของสมเด็จพระกนิษฐาธิราชเจ้า กรมสมเด็จพระเทพรัตนราชสุดาฯ สยามบรมราชกุมารี	เพื่อควบคุมป้องกันและแก้ไขปัญหาโรคขาดสารไอโอดีน	2566(บาท) -	2567(บาท) 20,000	2568(บาท) 20,000	2569(บาท) 20,000	2570(บาท) 20,000	ประชาชนได้รับการช่วยเหลือและแก้ไขปัญหาด้านสาธารณสุขตามโครงการพระราชดำริฯ	แผนพัฒนา หมู่บ้าน หมู่ 4 หมู่ 4	คณะกรรมการ หมู่บ้าน หมู่ 4 หมู่ 4
5	โครงการควบคุมโรคขาดสารไอโอดีนของสมเด็จพระกนิษฐาธิราชเจ้า กรมสมเด็จพระเทพรัตนราชสุดาฯ สยามบรมราชกุมารี	เพื่อควบคุมป้องกันและแก้ไขปัญหาโรคขาดสารไอโอดีน	2566(บาท) -	2567(บาท) 20,000	2568(บาท) 20,000	2569(บาท) 20,000	2570(บาท) 20,000	ประชาชนได้รับการช่วยเหลือและแก้ไขปัญหาด้านสาธารณสุขตามโครงการพระราชดำริฯ	แผนพัฒนา หมู่บ้าน หมู่ 5 หมู่ 5	คณะกรรมการ หมู่บ้าน หมู่ 5 หมู่ 5

โครงการ	วัตถุประสงค์	เป้าหมาย (ผลผลิตของโครงการ)	งบประมาณ					ตัวชี้วัด (KPI)	ผลที่คาดว่าจะได้รับ	ที่มาของ โครงการ	หน่วยงาน รับผิดชอบหลัก
			2566(บาท)	2567(บาท)	2568(บาท)	2569(บาท)	2570(บาท)				
6	โครงการควบคุมโรคขาดสารไอโอดีนของสมเด็จพระกนิษฐาธิราชเจ้า กรมสมเด็จพระเทพรัตนราชสุดาฯ สยามบรมราชกุมารี	เพื่อควบคุมป้องกันและแก้ไขปัญหารอคขาดสารไอโอดีน	2566(บาท)	20,000	20,000	20,000	2570(บาท)	จำนวนโครงการ	ประชาชนได้รับการช่วยเหลือและแก้ไขปัญหาด้านสาธารณสุข ตามโครงการพระราชดำริฯ	แผนพัฒนาหมู่บ้าน หมู่ 6	คณะกรรมการหมู่บ้าน หมู่ 6
7	โครงการควบคุมโรคขาดสารไอโอดีนของสมเด็จพระกนิษฐาธิราชเจ้า กรมสมเด็จพระเทพรัตนราชสุดาฯ สยามบรมราชกุมารี	เพื่อควบคุมป้องกันและแก้ไขปัญหารอคขาดสารไอโอดีน	-	20,000	20,000	20,000	20,000	จำนวนโครงการ	ประชาชนได้รับการช่วยเหลือและแก้ไขปัญหาด้านสาธารณสุข ตามโครงการพระราชดำริฯ	แผนพัฒนาหมู่บ้าน หมู่ 7 หมู่ 7	คณะกรรมการหมู่บ้าน หมู่ 7
8	โครงการควบคุมโรคขาดสารไอโอดีนของสมเด็จพระกนิษฐาธิราชเจ้า กรมสมเด็จพระเทพรัตนราชสุดาฯ สยามบรมราชกุมารี	เพื่อควบคุมป้องกันและแก้ไขปัญหารอคขาดสารไอโอดีน	-	20,000	20,000	20,000	20,000	จำนวนโครงการ	ประชาชนได้รับการช่วยเหลือและแก้ไขปัญหาด้านสาธารณสุข ตามโครงการพระราชดำริฯ	แผนพัฒนาหมู่บ้าน หมู่ 8 หมู่ 8	คณะกรรมการหมู่บ้าน หมู่ 8

โครงการ	วัตถุประสงค์	เป้าหมาย (ผลผลิตของโครงการ)	งบประมาณ				ตัวชี้วัด (KPI)	ผลที่คาดว่าจะได้รับ	ที่มาของ โครงการ	หน่วยงาน รับผิดชอบหลัก
			2566(บาท)	2567(บาท)	2568(บาท)	2569(บาท)				
9	โครงการควบคุมโรคขาดสารไอโอดีนของสมเด็จพระกนิษฐาธิราชเจ้า กรมสมเด็จพระเทพรัตนราชสุดาฯ สยามบรมราชกุมารี	เพื่อควบคุมป้องกันและแก้ไขปัญหาโรคขาดสารไอโอดีน	2566(บาท) -	2567(บาท) 20,000	2568(บาท) 20,000	2569(บาท) 20,000	2570(บาท) 20,000	ประชาชนได้รับการช่วยเหลือและแก้ไขปัญหาด้านสาธารณสุขตามโครงการพระราชดำริฯ	แผนพัฒนาหมู่บ้าน หมู่ 9	คณะกรรมการหมู่บ้าน หมู่ 9
10	โครงการควบคุมโรคขาดสารไอโอดีนของสมเด็จพระกนิษฐาธิราชเจ้า กรมสมเด็จพระเทพรัตนราชสุดาฯ สยามบรมราชกุมารี	เพื่อควบคุมป้องกันและแก้ไขปัญหาโรคขาดสารไอโอดีน	-	20,000	20,000	20,000	20,000	ประชาชนได้รับการช่วยเหลือและแก้ไขปัญหาด้านสาธารณสุขตามโครงการพระราชดำริฯ	แผนพัฒนาหมู่บ้าน หมู่ 10	คณะกรรมการหมู่บ้าน หมู่ 10

โครงการ	วัตถุประสงค์	เป้าหมาย (ผลผลิตของโครงการ)	งบประมาณ				ตัวชี้วัด (KPI)	ผลที่คาดว่าจะได้รับ	ที่มาของ โครงการ	หน่วยงาน รับผิดชอบหลัก		
			2566(บาท)	2567(บาท)	2568(บาท)	2570(บาท)						
<p>ก. ยุทธศาสตร์ชาติ 20 ปี ยุทธศาสตร์ที่ 2 ด้านการสร้างความรู้ความสามารถในการแข่งขัน</p> <p>ข แผนพัฒนาเศรษฐกิจและสังคมแห่งชาติ ฉบับที่ 13 หมวดภายใต้ ๕ ไทยเป็นประตูการค้าการลงทุนและยุทธศาสตร์ทางโลจิสติกส์ที่สำคัญของภูมิภาค</p> <p>ค. ยุทธศาสตร์จังหวัด ยุทธศาสตร์ที่ 3 พัฒนาศักยภาพการค้า การลงทุน เพื่อสร้างมูลค่าเพิ่ม</p> <p>ง. ยุทธศาสตร์การพัฒนาของอปท. ในเขตจังหวัดพะเยา ยุทธศาสตร์ที่ 3 พัฒนาโครงสร้างพื้นฐาน</p> <p>ยุทธศาสตร์ ออบต.ป่าสัก ยุทธศาสตร์ที่ 3 พัฒนาโครงสร้างพื้นฐาน</p> <p>แผนงาน อุตสาหกรรมและการโยธา</p>												
1	โครงการก่อสร้างถนน คสล. จุดตั้ง หมู่ 1 เชื่อม หมู่ 9 ต.เชียงแรง	เพื่อให้การสัญจรไป-มา สะดวกและปลอดภัย	กว้าง 4.00 ม. ยาว 200 ม. หนา 0.15 ม.	483,000	483,000	483,000	483,000	483,000	ความยาว ที่ ดำเนินการ จำนวน หลัง	ประชาชนได้รับความ สะดวกในการสัญจร ไป-มา	แผนพัฒนา หมู่บ้าน หมู่ 1	อบต.ป่าสัก
2	โครงการก่อสร้างอาคาร เอนกประสงค์ หมู่ 1	เพื่อให้ประชาชนมีสถานที่ สำหรับจัดกิจกรรมต่างๆ	กว้าง 5เมตร ยาว 9 เมตร สูง 3 เมตร	270,000	270,000	270,000	270,000	270,000	ประชาชนมีสถานที่ สำหรับจัดกิจกรรมและ จัดพิธีต่างๆ	ประชาชนมีสถานที่ ใช้ อย่างเพียงพอ	แผนพัฒนา หมู่บ้าน หมู่ 1	อบต.ป่าสัก
3	โครงการปรับปรุงเสริม ศักยภาพทางส่งน้ำฟุ้ง หมู่ 1	เพื่อส่งน้ำเข้าสู่พื้นที่การ เกษตร	กว้าง 2 ม. ยาว 114 ม. ลึก 1 ม.	400,000	400,000	400,000	400,000	400,000	ความยาว ที่ดำเนินการ การ จำนวน ระบบ	ประชาชนมีน้ำไว้ใช้ อย่างเพียงพอ	แผนพัฒนา หมู่บ้าน หมู่ 1	อบต.ป่าสัก
4	โครงการติดตั้งระบบไฟฟ้า พลังงานแสงอาทิตย์ใน ระบบประปาหมู่บ้าน หมู่ 1	เพื่อลดค่าใช้จ่ายค่า กระแสไฟฟ้าที่สูงต่อเดือน	1 ระบบ	350,000	-	-	-	-	สามารถลดค่าใช้จ่าย ค่ากระแสไฟฟ้าที่สูง ต่อเดือน	สามารถลดค่าใช้จ่าย ค่ากระแสไฟฟ้าที่สูง ต่อเดือน	แผนพัฒนา หมู่บ้าน หมู่ 1	อบต.ป่าสัก

โครงการ	วัตถุประสงค์	เป้าหมาย (ผลผลิตของโครงการ)	งบประมาณ					ตัวชี้วัด (KPI)	ผลที่คาดว่าจะได้รับ	ที่มาของ โครงการ	หน่วยงาน รับผิดชอบหลัก
			2566(บาท)	2567(บาท)	2568(บาท)	2569(บาท)	2570(บาท)				
5 โครงการขุดลอกหน้าฝาย ทุ่งดี หมู่ 1	เพื่อเพิ่มพื้นที่ในการ กักเก็บน้ำ	ช่วงที่ 1 ปากกว้าง 40 เมตร กันกว้าง 33 เมตร ยาว 100 เมตร ลึก 2 เมตร ช่วงที่ 2 ปากกว้าง 20 เมตร กันกว้าง 13 เมตร ยาว 200 เมตร ลึก 2 เมตร	500,000	500,000	500,000	500,000	500,000	ความยาว ที่ ดำเนินการ	มีพื้นที่ในการกักเก็บ น้ำเพิ่มขึ้น	แผนพัฒนา หมู่บ้าน หมู่ 1	อบต.ป่าสัก
6 โครงการก่อสร้างราง ส่งน้ำพังริน หมู่ 1	เพื่อส่งน้ำเข้าสู่พื้นที่การ เกษตร	กว้าง 0.50 ม. ยาว 250 ม. สูง 1.00 ม. หนา 0.11	450,000	450,000	450,000	450,000	450,000	ความยาว ที่ดำเนินการ	ประชาชนมีน้ำไว้ใช้ อย่างเพียงพอ	แผนพัฒนา หมู่บ้าน หมู่ 1	อบต.ป่าสัก
7 โครงการปรับปรุงถนน อุโมงค์เข้าสู่พื้นที่การเกษตร สายบ้านแก หมู่ 1,2,10 ตำบลป่าสัก เขื่อน ตำบล เชียงแรง	เพื่อให้การสัญจรไป-มา สะดวกและปลอดภัย	กว้าง 3.00 ม. ยาว 1200 ม. หนา 0.15 ม.	490,000	490,000	490,000	490,000	490,000	ความยาว ที่ ดำเนินการ	ประชาชนได้รับความ สะดวกในการสัญจร ไป-มา	แผนพัฒนา หมู่บ้าน หมู่ 1	อบต.ป่าสัก

โครงการ	วัตถุประสงค์	เป้าหมาย (ผลผลิตของโครงการ)	งบประมาณ					ตัวชี้วัด (KPI)	ผลที่คาดว่าจะได้รับ	ที่มาของ โครงการ	หน่วยงาน รับผิดชอบหลัก
			2566(บาท)	2567(บาท)	2568(บาท)	2569(บาท)	2570(บาท)				
8 โครงการก่อสร้างถนน คสล. สายพุ่มห้วยหน้า หมู่ 1	เพื่อให้การสัญจรไป-มา สะดวกและปลอดภัย	กว้าง 3 ม. ยาว 166 ม. หนา 0.15 ม.	300,000	300,000	300,000	300,000	300,000	ความยาว ที่ ดำเนินการ ไป-มา	ประชาชนได้รับการสัญจร สะดวกไม่มีการสัญจร ไป-มา	แผนพัฒนา หมู่บ้าน หมู่ 1	อบต.ป่าสัก
9 โครงการปรับปรุงอาคาร อเนกประสงค์ หมู่ 1	เพื่อให้ประชาชนมีสถานที่ สำหรับจัดกิจกรรมต่างๆ	1 แห่ง	100,000	100,000	100,000	100,000	จำนวนครั้ง ประชาชนมีสถานที่ ประกอบกิจกรรมใน หมู่บ้าน	ประชาชนมีสถานที่ ประกอบกิจกรรมใน หมู่บ้าน	แผนพัฒนา หมู่บ้าน หมู่ 1	อบต.ป่าสัก	
10 โครงการเรียนหินยาแนว ฝายซาง หมู่ 2	เพื่อป้องกันการกัดเซาะ ป้องกันตลิ่งพัง	กว้าง 4 เมตร ยาว 87 เมตร หนา 0.30 เมตร	400,000	400,000	400,000	400,000	ความยาว ที่ ดำเนินการ พัง	สามารถป้องกันการ กัดเซาะป้องกันตลิ่ง พัง	แผนพัฒนา หมู่บ้าน หมู่ 2	อบต.ป่าสัก	
11 โครงการก่อสร้างอาคาร อเนกประสงค์ หมู่ 2	เพื่อใช้เป็นสถานที่ประกอบ กิจกรรมของประชาชน ในหมู่บ้าน	กว้าง 12.00 ม. ยาว 4.00 ม. สูง 3.00 ม.	500,000	500,000	500,000	500,000	จำนวน หลัง	ประชาชนมีสถานที่ ประกอบกิจกรรมใน หมู่บ้าน	แผนพัฒนา หมู่บ้าน หมู่ 2	อบต.ป่าสัก	
12 โครงการก่อสร้างถนน คสล. สายบ้านแก หมู่ 2 สายบ่อขะ	เพื่อให้การสัญจรไป-มา สะดวกและปลอดภัย	กว้าง 4 เมตร ยาว 122 เมตร หนา 0.15 เมตร มีไหล่ทาง	300,000	300,000	300,000	300,000	ความยาว ที่ดำเนินการ การ	ประชาชนได้รับ ความสะดวกใน การสัญจร-ไปมา	แผนพัฒนา หมู่บ้าน หมู่ 2	อบต.ป่าสัก	

โครงการ	วัตถุประสงค์	เป้าหมาย (ผลผลิตของโครงการ)	งบประมาณ				ตัวชี้วัด (KPI)	ผลที่คาดว่าจะได้รับ	ที่มาของ โครงการ	หน่วยงาน รับผิดชอบหลัก	
			2566(บาท)	2567(บาท)	2568(บาท)	2569(บาท)					2570(บาท)
13	โครงการก่อสร้างรางส่งน้ำ รูปตัวยูเหนือทุ่งตอง หมู่ 2	เพื่อส่งน้ำเข้าสู่พื้นที่การ เกษตร	กว้าง 0.90 ม. ยาว 300 ม. สูง 1.00 ม.	492,000	492,000	492,000	492,000	492,000	ประชาชนมีน้ำไว้ใช้ อย่างเพียงพอ	แผนพัฒนา หมู่บ้าน หมู่ 2	อบต.ป่าสัก
14	โครงการปรับปรุงถนน โดยการลงหินคลุก หมู่ 2 สายห้วยสะแฉ่ง-ก้อตบง	เพื่อให้การสัญจรไป-มา สะดวกสบาย	กว้าง 3 เมตร ยาว 1,000 เมตร หนา 0.15 เมตร	500,000	500,000	500,000	500,000	500,000	ประชาชนมีความ ปลอดภัยในการสัญจร ไป-มา	แผนพัฒนา หมู่บ้าน หมู่ 2	อบต.ป่าสัก
15	โครงการก่อสร้างท่อลอด เหล็กม ๑๑๑.๑๑๑ หมู่ 2	เพื่อให้การสัญจรไป-มา สะดวกสบาย	ขนาด 2.10x1.80 เมตร ชนิดช่องเดียว	200,000	200,000	200,000	200,000	200,000	ประชาชนมีความ ปลอดภัยในการสัญจร ไป-มา	แผนพัฒนา หมู่บ้าน หมู่ 2	อบต.ป่าสัก
16	โครงการก่อสร้างถนน คสล.ขอย 1/2 หมู่ 2	เพื่อให้การสัญจรไป-มา สะดวกสบาย	กว้าง 3 เมตร ยาว 30 เมตร หนา 0.15 เมตร	52,000	52,000	52,000	52,000	52,000	ประชาชนมีความ ปลอดภัยในการสัญจร ไป-มา	แผนพัฒนา หมู่บ้าน หมู่ 2	อบต.ป่าสัก
17	โครงการก่อสร้างถนน คอนกรีตเสริมเหล็ก ขอย 4 หมู่ 2	เพื่อให้การสัญจรไป-มา สะดวกสบาย	<b>จุดที่ 1</b> กว้าง 3 เมตร ยาว 60 เมตร หนา 0.15 เมตร <b>จุดที่ 2</b> กว้าง 2.7 เมตร ยาว 27 เมตร หนา 0.15 เมตร	120,000	120,000	120,000	120,000	120,000	ประชาชนได้รับความ สะดวกในการสัญจร ไป-มา	แผนพัฒนา หมู่บ้าน หมู่ 2	อบต.ป่าสัก

โครงการ	วัตถุประสงค์	เป้าหมาย (ผลผลิตของโครงการ)	งบประมาณ					ตัวชี้วัด (KPI)	ผลที่คาดว่าจะได้รับ	ที่มาของ โครงการ	หน่วยงาน รับผิดชอบหลัก	
			2566(บาท)	2567(บาท)	2568(บาท)	2569(บาท)	2570(บาท)					
18	โครงการก่อสร้างเรียงหิน ยาแนวลำเหมืองน้ำช่อง หมู่ 2	เพื่อป้องกันกรัดเซาะ ป้องกันตลิ่งพัง	กว้าง 4 ม. ยาว 50 ม.	500,000	500,000	500,000	500,000	500,000	ความยาว ที่ต่ำเป็น การ	สามารถป้องกันกรัด เซาะป้องกันตลิ่ง พัง	แผนพัฒนา หมู่บ้าน หมู่ 2	อบต.ป่าสัก
19	โครงการก่อสร้างถนน คสล.ขอย 8 หมู่ 2	เพื่อให้การสัญจรไป-มา สะดวกสบาย	กว้าง 3.00 ม. ยาว 72 ม. หนา 0.15 ม.	132,400	-	-	-	-	ความยาว ที่ ดำเนินการ ไป-มา	ประชาชนได้รับความ สะดวกในการสัญจร ไป-มา	แผนพัฒนา หมู่บ้าน หมู่ 2	อบต.ป่าสัก
20	โครงการปรับปรุงถนน อุกริ่งเข้าสู่พื้นที่การเกษตร หมู่ 2	เพื่อให้การสัญจรไป-มา สะดวกและปลอดภัย	<u>จุดที่ 1</u> ถนนข้างป่าสุสาน กว้าง 3 ม. ยาว 500 ม. หนา 0.75 ม.	200,000	200,000	200,000	200,000	200,000	ความยาว ที่ ดำเนินการ ไป-มา	ประชาชนได้รับความ สะดวกในการสัญจร ไป-มา	แผนพัฒนา หมู่บ้าน หมู่ 2	อบต.ป่าสัก
		<u>จุดที่ 2</u> ถนนสายทุ่งหลวง กว้าง 3 ม. ยาว 400 ม. หนา 0.75 ม.	160,000	160,000	160,000	160,000	160,000					
		<u>จุดที่ 3</u> สายก้อดบง กว้าง 3 ม. ยาว 500 ม. หนา 0.75 ม.	200,000	200,000	200,000	200,000	200,000	200,000				
		<u>จุดที่ 4</u> สายทุ่งตอง กว้าง 3 ม. ยาว 400 ม. หนา 0.75 ม.	160,000	160,000	160,000	160,000	160,000	160,000				

โครงการ	วัตถุประสงค์	เป้าหมาย (ผลลัพธ์ของโครงการ)	งบประมาณ					ตัวชี้วัด (KPI)	ผลที่คาดว่าจะได้รับ	ที่มาของ โครงการ	หน่วยงาน รับผิดชอบหลัก
			2566(บาท)	2567(บาท)	2568(บาท)	2569(บาท)	2570(บาท)				
21	โครงการก่อสร้างอาคาร อเนกประสงค์ป่าสุสาน หมู่ 2	เพื่อใช้เป็นสถานที่ประกอบ กิจกรรมของประชาชน ในหมู่บ้าน	500,000	500,000	500,000	500,000	500,000	จำนวน หลัง	ประชาชนมีสถานที่ ประกอบกิจกรรมใน หมู่บ้าน	แผนพัฒนา หมู่บ้าน หมู่ 2	อบต.ป่าสัก
22	โครงการก่อสร้างถนน คสล. หมู่ 2 เชื่อม หมู่ 9	เพื่อให้การสัญจรไป-มา สะดวกสบาย	320,000	-	-	-	-	ความยาว ที่ ดำเนินการไป-มา	ประชาชนได้รับความ สะดวกในการสัญจร	แผนพัฒนา หมู่บ้าน หมู่ 2	อบต.ป่าสัก
23	โครงการปรับปรุงเสริม ศักยภาพพรางส่งน้ำทุ่งใต้ หมู่ 2	เพื่อส่งน้ำเข้าสู่พื้นที่การ เกษตร	380,000	380,000	380,000	380,000	380,000	ความยาว ที่ดำเนินการ การ	ประชาชนมีน้ำไว้ใช้ อย่างเพียงพอ	แผนพัฒนา หมู่บ้าน หมู่ 2	อบต.ป่าสัก
24	โครงการก่อสร้างถนน คสล. หมู่ 2 เชื่อม หมู่ 10 ตำบลป่าสัก	เพื่อให้การสัญจรไป-มา สะดวกและปลอดภัย	500,000	500,000	500,000	500,000	500,000	ความยาว ที่ ดำเนินการไป-มา	ประชาชนได้รับความ สะดวกในการสัญจร	แผนพัฒนา หมู่บ้าน หมู่ 2	อบต.ป่าสัก
25	โครงการเจาะบ่อบาดาล พร้อมอุปกรณ์ลำห้วย ประปาหมู่บ้าน หมู่ 3	เพื่อเพิ่มแหล่งปริมาณ น้ำดิบเพื่อใช้ในการผลิต น้ำประปา	350,000	350,000	350,000	350,000	350,000	จำนวน แห่ง	ประชาชนมีน้ำไว้ใช้ อย่างเพียงพอ	แผนพัฒนา หมู่บ้าน หมู่ 3	อบต.ป่าสัก

โครงการ	วัตถุประสงค์	เป้าหมาย (ผลผลิตของโครงการ)	งบประมาณ					ตัวชี้วัด (KPI)	ผลที่คาดว่าจะได้รับ	ที่มาของ โครงการ	หน่วยงาน รับผิดชอบหลัก
			2566(บาท)	2567(บาท)	2568(บาท)	2569(บาท)	2570(บาท)				
26 โครงการก่อสร้างถนน คสล.สายหัวขัวเรียง หมู่ 3	เพื่อให้การสัญจรไป-มา สะดวกและปลอดภัย	กว้าง 5 เมตร ยาว 50 เมตร หนา 0.15 เมตร	500,000	500,000	500,000	500,000	500,000	ความยาว ที่ ดำเนินการ	ประชาชนมีน้ำไว้ใช้ อย่างเพียงพอ	แผนพัฒนา หมู่บ้าน หมู่ 3	อบต.ป่าสัก
27 โครงการขุดขยายแหล่ง กักเก็บน้ำหนองกวดเพื่อ หมู่ 3	เพื่อเพิ่มพื้นที่ในการกัก เก็บน้ำ	กว้าง 15 เมตร ยาว 195 เมตร ลึก 3 เมตร	500,000	500,000	500,000	500,000	500,000	จำนวน แห่ง	ประชาชนมีน้ำไว้ใช้ อย่างเพียงพอ	แผนพัฒนา หมู่บ้าน หมู่ 3	อบต.ป่าสัก
28 โครงการติดตั้งระบบไฟฟ้า หลังงานเสถียรชาติโยน ระบบประปาหมู่บ้าน หมู่ 3	เพื่อลดค่าใช้จ่ายค่า กระแสไฟฟ้าที่สูงต่อเดือน	1 ระบบ	350,000	-	-	-	-	จำนวน ระบบ	สามารถลดค่าใช้จ่าย ค่ากระแสไฟฟ้าที่สูง ต่อเดือน	แผนพัฒนา หมู่บ้าน หมู่ 1	อบต.ป่าสัก
29 โครงการก่อสร้างถนน คสล. ซอย 6 หมู่ 3	เพื่อให้การสัญจรไป-มา สะดวกและปลอดภัย	กว้าง 4 เมตร ยาว 210 เมตร หนา 0.15 เมตร	500,000	500,000	500,000	500,000	500,000	ความยาว ที่ ดำเนินการ	ประชาชนได้รับความ สะดวกในการสัญจร ไป-มา	แผนพัฒนา หมู่บ้าน หมู่ 3	อบต.ป่าสัก
30 โครงการก่อสร้างถนน คสล.รอบหนองหมด หมู่ 3	เพื่อให้การสัญจรไป-มา สะดวกสบาย	กว้าง 4.00 ม. ยาว 220 ม. หนา 0.15 ม.	450,000	450,000	450,000	450,000	450,000	ความยาว ที่ ดำเนินการ	ประชาชนได้รับความ สะดวกในการสัญจร ไป-มา	แผนพัฒนา หมู่บ้าน หมู่ 3	อบต.ป่าสัก

	โครงการ	วัตถุประสงค์	เป้าหมาย (ผลผลิตของโครงการ)	งบประมาณ					ตัวชี้วัด (KPI)	ผลที่คาดว่าจะได้รับ	ที่มาของ โครงการ	หน่วยงาน รับผิดชอบหลัก
				2566(บาท)	2567(บาท)	2568(บาท)	2569(บาท)	2570(บาท)				
31	โครงการก่อสร้างถนน คสล.ฝ่ายช่างขน หมู่ 3	เพื่อให้การสัญจรไป-มา สะดวกสบาย	กว้าง 4.00 ม. ยาว 140 ม. หนา 0.15 ม.	300,000	300,000	300,000	300,000	300,000	ความยาว ที่ ดำเนินการ ไป-มา	ประชาชนได้รับความ สะดวกในการสัญจร ไป-มา	แผนพัฒนา หมู่บ้าน หมู่ 3	อบต.ป่าสัก
32	โครงการปรับปรุงถนน ลูกรังเข้าสู่พื้นที่การเกษตร สายทุ่งยางแหม หมู่ 3	เพื่อให้การสัญจรไป-มา สะดวกสบาย	กว้าง 3.00 ม. ยาว 180 ม. หนา 0.50 ม.	80,000	80,000	80,000	80,000	80,000	ความยาว ที่ ดำเนินการ ไป-มา	ประชาชนได้รับความ สะดวกในการสัญจร ไป-มา	แผนพัฒนา หมู่บ้าน หมู่ 3	อบต.ป่าสัก
33	โครงการปรับปรุงถนน ลูกรังเข้าสู่พื้นที่การเกษตร สายทุ่งตอง หมู่ 3	เพื่อให้การสัญจรไป-มา สะดวกสบาย	กว้าง 3.00 ม. ยาว 1250 ม. หนา 0.50 ม.	500,000	500,000	500,000	500,000	500,000	ความยาว ที่ ดำเนินการ ไป-มา	ประชาชนได้รับความ สะดวกในการสัญจร ไป-มา	แผนพัฒนา หมู่บ้าน หมู่ 3	อบต.ป่าสัก
34	โครงการก่อสร้างถนน คสล. สายป่าสุสาน หมู่ 3	เพื่อให้การสัญจรไป-มา สะดวกสบาย	กว้าง 4.00 ม. ยาว 42 ม. หนา 0.15 ม.	100,000	100,000	100,000	100,000	100,000	ความยาว ที่ ดำเนินการ ไป-มา	ประชาชนได้รับความ สะดวกในการสัญจร ไป-มา	แผนพัฒนา หมู่บ้าน หมู่ 3	อบต.ป่าสัก
35	โครงการปรับปรุงเสริม ศักยภาพท่อส่งน้ำประปา หมู่ 3	เพื่อปรับปรุงท่อส่งน้ำ เข้าสู่เมานหลักของหมู่บ้าน	ความยาว 1400 ม.	180,000	180,000	180,000	180,000	180,000	ความยาว ที่ดำเนินการ การ	ประชาชนมีน้ำใช้ อย่างเพียงพอ	แผนพัฒนา หมู่บ้าน หมู่ 3	

โครงการ	วัตถุประสงค์	เป้าหมาย (ผลผลิตของโครงการ)	งบประมาณ					ตัวชี้วัด (KPI)	ผลที่คาดว่าจะได้รับ	ที่มาของ โครงการ	หน่วยงาน รับผิดชอบหลัก
			2566(บาท)	2567(บาท)	2568(บาท)	2569(บาท)	2570(บาท)				
36. โครงการก่อสร้างถนน คสล. สายป่าสุสาน หมู่ 3 เชื่อม บ้านหลาย ตำบลสบง	เพื่อให้การสัญจรไป-มา สะดวกและปลอดภัย	กว้าง 4 ม. ยาว 205 ม. หนา 0.15 ม.	500,000	500,000	500,000	500,000	500,000	ความยาว ที่ ดำเนินการ ไป-มา	ประชาชนได้รับความ สะดวกในการสัญจร ไป-มา	แผนพัฒนา หมู่บ้าน หมู่ 3	อบต.ป่าสัก
37. โครงการก่อสร้างถนน คสล. สายบ้านต้นผึ้ง หมู่ 3 เชื่อม บ้านป่าสัก หมู่ 4	เพื่อให้การสัญจรไป-มา สะดวกและปลอดภัย	กว้าง 4 เมตร ยาว 205 เมตร หนา 0.15 เมตร มีหลัทาง	500,000	500,000	500,000	500,000	ความยาว ที่ดำเนินการ การ การสัญจร-ไปมา	ประชาชนได้รับ ความสะดวกใน การ การสัญจร-ไปมา	แผนพัฒนา หมู่บ้าน หมู่ 4	อบต.ป่าสัก	
38. โครงการก่อสร้างรั้ว บอยยะ หมู่ 3	1.เพื่อป้องกันบุคคลภายนอก พื้นที่ลักลอบเอาขยะมาทิ้ง ซึ่งอาจเป็นขยะสารเคมี 2.เพื่อป้องกันขยะปลิว กระจ่ายไปยังพื้นที่ข้างเคียง 3.เพื่อให้ประชาชนมีความ ปลอดภัยในชีวิตและทรัพย์สิน	สูง 1.70 ม. ความยาว ไม่น้อยกว่า 225 ม.	75,000	-	-	-	ความยาว ที่ ดำเนินการ ดำเนินการ	สามารถป้องกันบุคคล บุคคลภายนอกนำขยะ มาทิ้งในพื้นที่ประชาชน มีความปลอดภัยในชีวิต และทรัพย์สิน	แผนพัฒนา หมู่บ้าน หมู่ 3	อบต.ป่าสัก	
39. โครงการก่อสร้างถนน คสล. หมู่ 4 เชื่อมบ้านป่าสัก 2	เพื่อให้การสัญจรไป-มา สะดวกและปลอดภัย	กว้าง 4 เมตร ยาว 210 เมตร หนา 0.15 เมตร	494,000	494,000	494,000	494,000	ความยาว ที่ ดำเนินการ ไป-มา	ประชาชนได้รับความ สะดวกในการสัญจร ไป-มา	แผนพัฒนา หมู่บ้าน หมู่ 4	อบต.ป่าสัก	

	โครงการ	วัตถุประสงค์	เป้าหมาย	งบประมาณ					ตัวชี้วัด (KPI)	ผลที่คาดว่าจะได้รับ	ที่มาของ โครงการ	หน่วยงาน รับผิดชอบหลัก
				(ผลผลิตของโครงการ)	2566(บาท)	2567(บาท)	2568(บาท)	2569(บาท)				
40	โครงการก่อสร้างอาคาร อเนกประสงค์ หมู่ 4	เพื่อใช้เป็นสถานที่ประกอบ กิจกรรมของประชาชน ในหมู่บ้าน	กว้าง 8 ม. ยาว 12 ม. สูง 3 ม.	500,000	500,000	500,000	500,000	500,000	จำนวน หลัง	ประชาชนมีสถานที่ ประกอบกิจกรรมใน หมู่บ้าน	แผนพัฒนา หมู่บ้าน หมู่ 4	อบต.ป่าสัก
41	โครงการก่อสร้างถนน คสล. สายทุ่งใหม่-ทุ่งกุ้ หมู่ 4	เพื่อให้การสัญจรไป-มา สะดวกและปลอดภัย	กว้าง 3 เมตร ยาว 285 เมตร หนา 0.15 เมตร	495,000	495,000	495,000	495,000	495,000	ความยาว ที่ ดำเนินการ	ประชาชนได้รับความ สะดวกในการสัญจร ไป-มา	แผนพัฒนา หมู่บ้าน หมู่ 4	อบต.ป่าสัก
42	โครงการติดตั้งระบบผลิต ไฟฟ้าด้วยพลังงานแสง อาทิตย์ประปาหมู่บ้าน หมู่ 4	เพื่อลดค่าใช้จ่ายค่า กระแสไฟฟ้าที่สูงต่อเดือน	1 ระบบ	350,000	-	-	-	-	จำนวน ระบบ	สามารถลดค่าใช้จ่าย ค่ากระแสไฟฟ้าที่สูง ต่อเดือน	แผนพัฒนา หมู่บ้าน หมู่ 4	อบต.ป่าสัก
43	โครงการก่อสร้างถนน คสล. ซอย 9 หมู่ 4	เพื่อให้การสัญจรไป-มา สะดวกและปลอดภัย	กว้าง 4 เมตร ยาว 120 เมตร หนา 0.15 เมตร	282,000	282,000	282,000	282,000	282,000	ความยาว ที่ ดำเนินการ	ประชาชนได้รับความ สะดวกในการสัญจร ไป-มา	แผนพัฒนา หมู่บ้าน หมู่ 4	อบต.ป่าสัก
44	โครงการปรับปรุงถนนลงดิน ลูกรัง สายทุ่งใหม่-ทุ่งกอก หมู่ 4	เพื่อให้การสัญจรไป-มา สะดวกและปลอดภัย	กว้าง 3.00 ม. ยาว 1000 ม. หนา 0.75 ม.	500,000	500,000	500,000	500,000	500,000	ความยาว ที่ ดำเนินการ	ประชาชนได้รับความ สะดวกในการสัญจร ไป-มา	แผนพัฒนา หมู่บ้าน หมู่ 4	อบต.ป่าสัก

	โครงการ	วัตถุประสงค์	เป้าหมาย (ผลผลิตของโครงการ)	งบประมาณ					ตัวชี้วัด (KPI)	ผลที่คาดว่าจะได้รับ	ที่มาของ โครงการ	หน่วยงาน รับผิดชอบหลัก
				2566(บาท)	2567(บาท)	2568(บาท)	2569(บาท)	2570(บาท)				
45	โครงการปรับปรุงถนน ลงหินคลุกสายก้อดน้อยแก้ว ทุ่งบน หมู่ 4	เพื่อให้การสัญจรไป-มา สะดวกและปลอดภัย	กว้าง 3.00 ม. ยาว 925 ม. หนาเฉลี่ย 0.05-0.15	220,000	220,000	220,000	220,000	220,000	ความยาว ที่ ดำเนินการ	ประชาชนได้รับความ สะดวกในการสัญจร ไป-มา	แผนพัฒนา หมู่บ้าน หมู่ 4	อบต.ป่าสัก
46	โครงการก่อสร้างถนน คสล.หมู่ 4 สายบ้านป่าสัก เชื่อมบ้านคอดยาว ต.ทุ่งกล้วย (ซอย 2)	เพื่อให้การสัญจรไป-มา สะดวกและปลอดภัย	กว้าง 4.00 ม. ยาว 200 ม. หนา 0.15 ม. มีไหล่ทาง	500,000	500,000	500,000	500,000	500,000	ความยาว ที่ ดำเนินการ	ประชาชนได้รับความ สะดวกในการสัญจร ไป-มา	แผนพัฒนา หมู่บ้าน หมู่ 4	อบต.ป่าสัก
47	โครงการก่อสร้างอาคาร อเนกประสงค์ป่าสุสาน หมู่ 4	เพื่อใช้เป็นสถานที่ประกอบ กิจกรรมของประชาชน ในหมู่บ้าน	กว้าง 8.00 ม. ยาว 15.00 ม. สูง 4.00 ม.	500,000	500,000	500,000	500,000	500,000	จำนวน หลัง	ประชาชนมีสถานที่ ประกอบกิจกรรมใน หมู่บ้าน	แผนพัฒนา หมู่บ้าน หมู่ 4	อบต.ป่าสัก
48	โครงการก่อสร้างถนน คสล. สายบ้านป่าสัก หมู่ 4 เชื่อม บ้านก้อหลวง (ซอย 3)	เพื่อให้การสัญจรไป-มา สะดวกและปลอดภัย	กว้าง 4 เมตร ยาว 205 เมตร หนา 0.15 เมตร มีไหล่ทาง	500,000	500,000	500,000	500,000	500,000	ความยาว ที่ดำเนิน การ	ประชาชนได้รับ ความสะดวกใน การสัญจร-ไปมา	แผนพัฒนา หมู่บ้าน หมู่ 4	

	โครงการ	วัตถุประสงค์	เป้าหมาย (ผลผลิตของโครงการ)	งบประมาณ					ตัวชี้วัด (KPI)	ผลที่คาดว่าจะได้รับ	ที่มาของ โครงการ	หน่วยงาน รับผิดชอบหลัก
				2566(บาท)	2567(บาท)	2568(บาท)	2569(บาท)	2570(บาท)				
49	โครงการก่อสร้างรั้ว บ่อขยะ หมู่ 4	1.เพื่อป้องกันบุคคลภายนอก พื้นที่ที่ถูกลอบเอาขยะมาทิ้ง ซึ่งอาจเป็นขยะสารเคมี 2.เพื่อป้องกันขยะปลิว กระจายไปยังพื้นที่ข้างเคียง 3.เพื่อให้ประชาชนมีความ ปลอดภัยในชีวิตและทรัพย์สิน	สูง 1.70 ม. ความยาว ไม่น้อยกว่า 174 ม.	55,000	-	-	-	-	ความยาว ที่ ดำเนินการ	สามารถป้องกันบุคคล บุคคลภายนอกนำขยะ มาทิ้งในพื้นที่ประชาชน มีความปลอดภัยในชีวิต และทรัพย์สิน	แผนพัฒนา หมู่บ้าน หมู่ 4	อบต.ป่าสัก
50	โครงการก่อสร้างอาคาร อเนกประสงค์ หมู่ 5	เพื่อให้ประชาชนมีสถานที่ สำหรับจัดกิจกรรมต่างๆ	กว้าง 8 เมตร ยาว 12 เมตร สูง 4.30 เมตร	-	400,000	-	-	-	จำนวน หลัง	ประชาชนมีสถานที่ ในการจัดทำกิจกรรม ในหมู่บ้าน	แผนพัฒนา หมู่บ้าน หมู่ 5	อบต.ป่าสัก
51	โครงการก่อสร้างฝาย ห้วยเหล็ก หมู่ 5	เพื่อกักเก็บน้ำไว้ใช้ใน การเกษตร	กว้าง 4 ม. ยาว 9 ม. หนา 0.20 ม. สูง 1.50 ม.	250,000	250,000	250,000	250,000	250,000	ความยาว ที่ ดำเนินการ	ประชาชนในพื้นที่ มีปริมาณน้ำไว้ใช้ใน การเกษตรอย่าง เพียงพอ	แผนพัฒนา หมู่บ้าน หมู่ 5	อบต.ป่าสัก
52	โครงการก่อสร้างถนน คสล. ซอย 14 หมู่ 5	เพื่อให้การสัญจรไป-มา สะดวกและปลอดภัย	กว้าง 3 ม. ยาว 200 ม. หนา 0.15 ม.	400,000	400,000	400,000	400,000	400,000	ความยาว ที่ ดำเนินการ	ประชาชนได้รับความ สะดวกในการสัญจร ไป-มา	แผนพัฒนา หมู่บ้าน หมู่ 5	อบต.ป่าสัก

	โครงการ	วัตถุประสงค์	เป้าหมาย (ผลผลิตของโครงการ)	งบประมาณ					ตัวชี้วัด (KPI)	ผลที่คาดว่าจะได้รับ	ที่มาของ โครงการ	หน่วยงาน รับผิดชอบหลัก
				2566(บาท)	2567(บาท)	2568(บาท)	2569(บาท)	2570(บาท)				
53,	โครงการก่อสร้างถนน คสล. สายป่าสุสาน หมู่ 5	เพื่อให้การสัญจรไป-มา สะดวกและปลอดภัย	กว้าง 4 เมตร ยาว 205 เมตร หนา 0.15 เมตร มีไหล่ทาง	500,000	500,000	500,000	500,000	500,000	ความยาว ที่ดำเนิน การ	ประชาชนได้รับ ความสะดวกใน การสัญจร-ไปมา	แผนพัฒนา หมู่บ้าน หมู่ 5	
54	โครงการปรับปรุงถนน โดยการลงหินคลุกสาย บ้านม่วงชุม หมู่ 5 เชื่อม บ้านม่วงใหม่ หมู่ 8	เพื่อให้การสัญจรไป-มา สะดวกและปลอดภัย	กว้าง 4 เมตร ยาว 860 เมตร หนา 0.15 เมตร	570,000	570,000	570,000	570,000	570,000	ความยาว ที่ ดำเนินการ	ประชาชนได้รับความ สะดวกในการสัญจร ไป-มา	แผนพัฒนา หมู่บ้าน หมู่ 5	อบต.ป่าสัก
55	โครงการก่อสร้างถนน คสล. ซอย 7 หมู่ 5	เพื่อให้การสัญจรไป-มา สะดวกและปลอดภัย	กว้าง 3 เมตร ยาว 50 เมตร หนา 0.15 เมตร	88,000	88,000	88,000	88,000	88,000	ความยาว ที่ ดำเนินการ	ประชาชนได้รับความ สะดวกในการสัญจร ไป-มา	แผนพัฒนา หมู่บ้าน หมู่ 5	
56	โครงการวางท่อระบายน้ำ ซอย 9 หมู่ 5	เพื่อให้การสัญจรไป-มา สะดวกและปลอดภัย	ท่อ ศก. 1 ม. ยาว 125 เมตร	300,000	300,000	300,000	300,000	300,000	ความยาว ที่ ดำเนินการ	ประชาชนได้รับความ สะดวกในการสัญจร ไป-มา	แผนพัฒนา หมู่บ้าน หมู่ 5	อบต.ป่าสัก
57	โครงการปรับปรุงฟื้นฟู แหล่งน้ำ หมู่ 5	เพื่อเพิ่มพื้นที่ในการ กักเก็บน้ำ	1 โครงการ	100,000	100,000	100,000	100,000	100,000	จำนวน โครงการ	มีพื้นที่ในการกักเก็บ น้ำเพิ่มขึ้น	แผนพัฒนา หมู่บ้าน	อบต.ป่าสัก

	โครงการ	วัตถุประสงค์	เป้าหมาย	งบประมาณ					ตัวชี้วัด (KPI)	ผลที่คาดว่าจะได้รับ	ที่มาของ โครงการ	หน่วยงาน รับผิดชอบหลัก
				(ผลผลิตของโครงการ)	2566(บาท)	2567(บาท)	2568(บาท)	2569(บาท)				
58	โครงการเขลาณคอนกรีตเสริมเหล็ก ป่าสุสาน หมู่ 5	เพื่อให้ประชาชนมีสถานที่สำหรับจัดกิจกรรมต่างๆ	หนา 0.10 ม. มีพื้นที่ 800 ตารางเมตร	500,000	500,000	500,000	500,000	500,000	จำนวนโครงการ	ประชาชนมีสถานที่ประกอบกิจกรรมในหมู่บ้าน	แผนพัฒนาหมู่บ้าน หมู่ 5	อบต.ป่าสัก
59	โครงการก่อสร้างถนน คสล. สายบ้านม่วงชุม หมู่ 5 เชื่อม บ้านม่วงใหม่สมบูรณ์ หมู่ 8	เพื่อให้การสัญจรไป-มา สะดวกและปลอดภัย	กว้าง 4 เมตร ยาว 205 เมตร หนา 0.15 เมตร มีไหล่ทาง	500,000	500,000	500,000	500,000	500,000	ความยาวที่ดำเนินการ	ประชาชนได้รับการสัญจร-ไปมา	แผนพัฒนาหมู่บ้าน หมู่ 8	
60	โครงการก่อสร้างรั้วบ่อขยะ หมู่ 5	1.เพื่อป้องกันบุคคลภายนอกพื้นที่ลักลอบเอาขยะมาทิ้งซึ่งอาจเป็นขยะสารเคมี 2.เพื่อป้องกันขยะปลิวกระจายไปยังพื้นที่ข้างเคียง 3.เพื่อให้ประชาชนมีความปลอดภัยในชีวิตและทรัพย์สิน	สูง 1.70 ม. ความยาวไม่น้อยกว่า 180 ม.	55,000	-	-	-	-	ความยาวที่ดำเนินการ	สามารถป้องกันบุคคลภายนอกนำขยะมาทิ้งในพื้นที่ประชาชนมีความปลอดภัยในชีวิตและทรัพย์สิน	แผนพัฒนาหมู่บ้าน หมู่ 5	อบต.ป่าสัก
61	โครงการปรับปรุงอาคารอเนกประสงค์ หมู่ 6	เพื่อให้ประชาชนมีสถานที่สำหรับจัดกิจกรรมต่างๆ	ขนาดอาคารพื้นที่ 120.40 ตรม.	-	350,000	-	-	-	จำนวนครั้ง	ประชาชนมีสถานที่ประกอบกิจกรรมในหมู่บ้าน	แผนพัฒนาหมู่บ้าน หมู่ 6	อบต.ป่าสัก

	โครงการ	วัตถุประสงค์	เป้าหมาย (ผลผลิตของโครงการ)	งบประมาณ					ตัวชี้วัด (KPI)	ผลที่คาดว่าจะได้รับ	ที่มาของ โครงการ	หน่วยงาน รับผิดชอบหลัก
				2566(บาท)	2567(บาท)	2568(บาท)	2569(บาท)	2570(บาท)				
62	โครงการชุดลอกฝาย ห้วยหัวเวียง หมู่ 6	เพื่อเพิ่มพื้นที่ในการกัก เก็บน้ำในฤดูแล้วและ ป้องกันน้ำท่วมในฤดูฝน	ปากกว้าง 7 เมตร กันกว้าง 4 เมตร ยาว 750 เมตร ลึก 2 เมตร	275,000	275,000	275,000	275,000	275,000	ความยาว ที่ ดำเนินการ	ประชาชนมีน้ำไว้ใช้ อย่างเพียงพอ	แผนพัฒนา หมู่บ้าน หมู่ 6	อบต.ป่าสัก
63	โครงการติดตั้งแผงโซลาร์เซลล์ ระบบไฟฟ้าด้วยพลังงาน แสงอาทิตย์ประปาหมู่บ้าน หมู่ 6	เพื่อลดค่าใช้จ่ายค่า กระแสไฟฟ้าที่สูงต่อเดือน	1 โครงการ	350,000	-	-	-	-	จำนวน โครงการ	สามารถลดค่าใช้จ่าย ค่ากระแสไฟฟ้าที่สูง ต่อเดือน	แผนพัฒนา หมู่บ้าน หมู่ 6	อบต.ป่าสัก
64	โครงการก่อสร้างอาคาร เอนกประสงค์ หมู่ 6	เพื่อให้ประชาชนมีสถานที่ สำหรับจัดกิจกรรมต่างๆ	กว้าง 10 เมตร ยาว 15 เมตร สูง 4 เมตร	750,000	750,000	750,000	750,000	750,000	จำนวน หลัง	ประชาชนมีสถานที่ สำหรับจัดกิจกรรมและ จัดพิธีต่างๆ	แผนพัฒนา หมู่บ้าน หมู่ 6	อบต.ป่าสัก
65	โครงการก่อสร้างลาน คสล. เอนกประสงค์ป่าสุสาน หมู่ 6	เพื่อให้มีสถานที่เพียงพอ ในการจัดทำกิจกรรมของ ประชาชนในหมู่บ้าน	ขนาดพื้นที่ ไม่น้อยกว่า 305 ตารางเมตร หนา 0.12 เมตร	160,000	160,000	160,000	160,000	160,000	จำนวนแห่ง	ประชาชนมีสถานที่ สำหรับจัดกิจกรรมและ จัดพิธีต่างๆ	แผนพัฒนา หมู่บ้าน หมู่ 6	



	โครงการ	วัตถุประสงค์	เป้าหมาย (ผลผลิตของโครงการ)	งบประมาณ					ตัวชี้วัด (KPI)	ผลที่คาดว่าจะได้รับ	ที่มาของ โครงการ	หน่วยงาน รับผิดชอบหลัก
				2566(บาท)	2567(บาท)	2568(บาท)	2569(บาท)	2570(บาท)				
68	โครงการปรับปรุงฟื้นฟู ห้วยน้ำร้อน หมู่ 6	เพื่อกักเก็บน้ำไว้ใช้ใน การเกษตร	จุดที่ 5 ซอย 9 กว้าง 4 ม. ยาว 10 ม. หนา 0.15 ม. กว้าง 3 ม. ยาว 720 ม. ลึก 1.50 ม.	29,000	29,000	29,000	29,000	29,000	ความยาว ที่ ดำเนินการ	ประชาชนมีน้ำไว้ใช้ อย่างเพียงพอ	แผนพัฒนา หมู่บ้าน หมู่ 6	อบต.ป่าสัก
69	โครงการก่อสร้างรางส่งน้ำ ทุ่งเห็บ หมู่ 6	เพื่อส่งน้ำเข้าสู่พื้นที่การ เกษตร	กว้าง 0.90 ม. ยาว 80 ม. สูง 1.00 ม.	300,000	300,000	300,000	300,000	300,000	ความยาว ที่ดำเนิน การ	ประชาชนมีน้ำไว้ใช้ อย่างเพียงพอ	แผนพัฒนา หมู่บ้าน หมู่ 6	อบต.ป่าสัก
70	โครงการปรับปรุงถนน ลูกรังโดยการลงหินคลุก ทุ่งหน้า หมู่ 6 เชื่อม หมู่ 1	เพื่อให้การสัญจรไป-มา สะดวกและปลอดภัย	กว้าง 3 ม. ยาว 750 ม. หนา 0.10 ม.	180,000	180,000	180,000	180,000	180,000	ความยาว ที่ ดำเนินการ	ประชาชนได้รับความ สะดวกในการสัญจร ไป-มา	แผนพัฒนา หมู่บ้าน หมู่ 6	อบต.ป่าสัก
71	โครงการก่อสร้างอาคาร อเนกประสงค์ป่าสุสาน หมู่ 7	เพื่อใช้เป็นสถานที่ประกอบ กิจกรรมของประชาชน ในหมู่บ้าน	กว้าง 8 ม. ยาว 15 ม. สูง 4 ม.	-	460,000	-	-	-	จำนวน หลัง	ประชาชนมีสถานที่ ประกอบกิจกรรมใน หมู่บ้าน	แผนพัฒนา หมู่บ้าน หมู่ 4	อบต.ป่าสัก

	โครงการ	วัตถุประสงค์	เป้าหมาย (ผลผลิตของโครงการ)	งบประมาณ					ตัวชี้วัด (KPI)	ผลที่คาดว่าจะได้รับ	ที่มาของ โครงการ	หน่วยงาน รับผิดชอบหลัก
				2566(บาท)	2567(บาท)	2568(บาท)	2569(บาท)	2570(บาท)				
72	โครงการติดตั้งระบบผลิตไฟฟ้าด้วยพลังงานแสงอาทิตย์ประปาหมู่บ้าน หมู่ 7	เพื่อลดค่าใช้จ่ายค่ากระแสไฟฟ้าที่สูงต่อเดือน	1 ระบบ	350,000	-	-	-	-	จำนวนระบบ	สามารถลดค่าใช้จ่ายค่ากระแสไฟฟ้าที่สูงต่อเดือน	แผนพัฒนาหมู่บ้าน หมู่ 7	อบต.ป่าสัก
73	โครงการเทลาน คสล. เอนกประสงค์ หมู่ 7	เพื่อใช้ประกอบกิจกรรมของประชาชนในหมู่บ้าน	396 ตารางเมตร	400,000	400,000	400,000	400,000	400,000	จำนวนตารางเมตร	ประชาชนมีสถานที่ใช้ในการประกอบกิจกรรมต่างๆ	แผนพัฒนาหมู่บ้าน หมู่ 7	อบต.ป่าสัก
74	โครงการเรียงหินยาแนวหลังวัด หมู่ 7	เพื่อป้องกันตลิ่งพัง	กว้าง 7 เมตร ยาว 90 เมตร หนา 0.30 เมตร	520,000	520,000	520,000	520,000	520,000	ความยาวที่ดำเนินการ	เพื่อป้องกันตลิ่งพัง	แผนพัฒนาหมู่บ้าน หมู่ 7	อบต.ป่าสัก
75	โครงการก่อสร้างถนน คสล. สายทุ่งหัวบ้าน หมู่ 7	เพื่อให้การสัญจรไป-มาสะดวกและปลอดภัย	กว้าง 3 เมตร ยาว 280 เมตร หนา 0.15 เมตร	495,000	495,000	495,000	495,000	495,000	ความยาวที่ดำเนินการ	ประชาชนได้รับความสะดวกในการสัญจรไป-มา	แผนพัฒนาหมู่บ้าน หมู่ 7	อบต.ป่าสัก
76	โครงการปรับปรุงต่อเติมอาคารเอนกประสงค์ หมู่ 7	เพื่อให้ประชาชนมีสถานที่สำหรับจัดกิจกรรมต่างๆ	ขนาดอาคาร กว้าง 8 ม. ยาว 15 เมตร สูง 4 ม.	500,000	500,000	500,000	500,000	500,000	จำนวนครั้ง	ประชาชนมีสถานที่ประกอบกิจกรรมในหมู่บ้าน	แผนพัฒนาหมู่บ้าน หมู่ 7	อบต.ป่าสัก

	โครงการ	วัตถุประสงค์	เป้าหมาย (ผลผลิตของโครงการ)	งบประมาณ					ตัวชี้วัด (KPI)	ผลที่คาดว่าจะได้รับ	ที่มาของ โครงการ	หน่วยงาน รับผิดชอบหลัก
				2566(บาท)	2567(บาท)	2568(บาท)	2569(บาท)	2570(บาท)				
77	โครงการก่อสร้างปูอิฐ บล็อกตัวหนอนถนนเมรุ หมู่ 7	เพื่อให้ประชาชนมีสถานที่ สำหรับจัดกิจกรรมต่างๆ	ขนาดพื้นที่ 2400 ตรม.	450,000	450,000	450,000	450,000	450,000	จำนวน พื้นที่ ดำเนินการ	ประชาชนมีสถานที่ ประกอบกิจกรรมใน หมู่บ้าน	แผนพัฒนา หมู่บ้าน หมู่ 7	อบต.ป่าสัก
78	โครงการก่อสร้างถนน คสล. สายทุ่งป่าคา หมู่ 7	เพื่อให้การสัญจรไป-มา สะดวกและปลอดภัย	กว้าง 4 ม. ยาว 200 ม. หนา 0.15 ม.	500,000	500,000	500,000	500,000	500,000	ความยาว ที่ ดำเนินการ	ประชาชนได้รับความ สะดวกในการสัญจร ไป-มา	แผนพัฒนา หมู่บ้าน หมู่ 7	อบต.ป่าสัก
79	โครงการปรับปรุงระบบ ประปาหมู่บ้าน หมู่ 7	เพื่อปรับปรุงระบบประปา หมู่บ้านให้ใช้งานได้ปกติ	1 ครั้ง	100,000	100,000	100,000	100,000	100,000	จำนวน ครั้ง	ประชาชนมีน้ำไว้ใช้ อุปโภคบริโภคอย่าง เพียงพอ	แผนพัฒนา หมู่บ้าน หมู่ 7	อบต.ป่าสัก
80	โครงการก่อสร้างถนน คสล. สายบ้านป่าสัก 2 หมู่ 7 เชื่อม บ้านป่าสัก หมู่ 4	เพื่อให้การสัญจรไป-มา สะดวกและปลอดภัย	กว้าง 4 เมตร ยาว 205 เมตร หนา 0.15 เมตร มีไหล่ทาง	500,000	500,000	500,000	500,000	500,000	ความยาว ที่ดำเนิน การ	ประชาชนได้รับ ความสะดวกใน การสัญจร-ไปมา	แผนพัฒนา หมู่บ้าน หมู่ 7	
81	โครงการก่อสร้างถนน คสล. เข้าป่าสุสาน หมู่ 8	เพื่อให้การสัญจรไป-มา สะดวกและปลอดภัย	กว้าง 4 เมตร ยาว 125 เมตร หนา 0.15 เมตร	300,000	-	-	-	-	ความยาว ที่ ดำเนินการ	ประชาชนได้รับความ สะดวกในการสัญจร ไป-มา	แผนพัฒนา หมู่บ้าน หมู่ 8	อบต.ป่าสัก

	โครงการ	วัตถุประสงค์	เป้าหมาย (ผลผลิตของโครงการ)	งบประมาณ					ตัวชี้วัด (KPI)	ผลที่คาดว่าจะได้รับ	ที่มาของ โครงการ	หน่วยงาน รับผิดชอบหลัก
				2566(บาท)	2567(บาท)	2568(บาท)	2569(บาท)	2570(บาท)				
82	โครงการก่อสร้างอาคาร อเนกประสงค์ป่าสุสาน หมู่ 8	เพื่อใช้ประกอบกิจกรรม ของประชาชนในหมู่บ้าน	กว้าง 8 เมตร ยาว 10 เมตร สูง 4.60 เมตร	-	300,000	-	-	-	จำนวนหลัง	ประชาชนมีสถานที่ใช้ ในการประกอบ กิจกรรมต่างๆ	แผนพัฒนา หมู่บ้าน หมู่ 8	อบต.ป่าสัก
83	โครงการก่อสร้างฝาย ลำเหมืองปู่ปิ่น หมู่ 8	เพื่อกักเก็บน้ำไว้ใช้ใน การเกษตร	ยาว 12 ม. สูง 1.40 ม.	210,000	210,000	210,000	210,000	210,000	ความยาว ที่ ดำเนินการ	ประชาชนมีน้ำไว้ใช้ อย่างเพียงพอ	แผนพัฒนา หมู่บ้าน หมู่ 8	อบต.ป่าสัก
84	โครงการก่อสร้างถนน คสล.สายห้วยเตย หมู่ 8	เพื่อให้การสัญจรไป-มา สะดวกและปลอดภัย	กว้าง 4 ม. ยาว 250 ม. หนา 0.15 ม.	500,000	500,000	500,000	500,000	500,000	ความยาว ที่ ดำเนินการ	ประชาชนได้รับความ สะดวกในการสัญจร ไป-มา	แผนพัฒนา หมู่บ้าน หมู่ 8	อบต.ป่าสัก
85	โครงการปรับปรุงถนน ลูกรังเข้าสู่พื้นที่การเกษตร หมู่ 8	เพื่อให้การสัญจรไป-มา สะดวกและปลอดภัย	จุดที่ 1 สายทุ่งบน	200,000	200,000	200,000	200,000	200,000	ความยาว ที่ ดำเนินการ	ประชาชนได้รับความ สะดวกในการสัญจร ไป-มา	แผนพัฒนา หมู่บ้าน หมู่ 8	อบต.ป่าสัก
			กว้าง 3 ม. ยาว 400 ม. หนา 0.75 ม. จุดที่ 2 สายดอนต้อน กว้าง 3 ม. ยาว 700 ม. หนา 0.75 ม.	350,000	350,000	350,000	350,000	350,000				

	โครงการ	วัตถุประสงค์	เป้าหมาย (ผลผลิตของโครงการ)	งบประมาณ					ตัวชี้วัด (KPI)	ผลที่คาดว่าจะได้รับ	ที่มาของ โครงการ	หน่วยงาน รับผิดชอบหลัก
				2566(บาท)	2567(บาท)	2568(บาท)	2569(บาท)	2570(บาท)				
			<u>จุดที่ 3</u> <u>สายบ่อขยะ</u> กว้าง 3 ม. ยาว 500 ม. หนา 0.75 ม.	250,000	250,000	250,000	250,000	250,000				
86	โครงการเทลานคอนกรีตเสริมเหล็ก ป่าสุสาน หมู่ 8	เพื่อให้ประชาชนมีสถานที่สำหรับจัดกิจกรรมต่างๆ	มีพื้นที่ 800 ตารางเมตร	500,000	500,000	500,000	500,000	500,000	จำนวนโครงการ	ประชาชนมีสถานที่ประกอบกิจกรรมในหมู่บ้าน	แผนพัฒนาหมู่บ้าน หมู่ 8	อบต.ป่าสัก
87	โครงการก่อสร้างถนน คสล. หมู่ 8 เชื่อม หมู่ 5 ตำบลป่าสัก	เพื่อให้การสัญจรไป-มา สะดวกและปลอดภัย	กว้าง 4 ม. ยาว 205 ม. หนา 0.15 ม.	500,000	500,000	500,000	500,000	500,000	ความยาวที่ดำเนินการ	ประชาชนได้รับความสะดวกในการสัญจรไป-มา	แผนพัฒนาหมู่บ้าน หมู่ 8	อบต.ป่าสัก
88	โครงการก่อสร้างถนน คสล. สายหนองเตา บ้านม่วงใหม่ สมบูรณ์ หมู่ 8	เพื่อให้การสัญจรไป-มา สะดวกและปลอดภัย	กว้าง 4 เมตร ยาว 205 เมตร หนา 0.15 เมตร มีไหล่ทาง	500,000	500,000	500,000	500,000	500,000	ความยาวที่ดำเนินการ	ประชาชนได้รับความสะดวกในการสัญจรไป-มา	แผนพัฒนาหมู่บ้าน หมู่ 8	

	โครงการ	วัตถุประสงค์	เป้าหมาย	งบประมาณ					ตัวชี้วัด (KPI)	ผลที่คาดว่าจะได้รับ	ที่มาของ โครงการ	หน่วยงาน รับผิดชอบหลัก
				(ผลผลิตของโครงการ)	2566(บาท)	2567(บาท)	2568(บาท)	2569(บาท)				
89	โครงการก่อสร้างรั้ว บ่อขยะ หมู่ 8	1.เพื่อป้องกันบุคคลภายนอก พื้นที่ลี้กลอบเอาขยะมาทิ้ง ซึ่งอาจเป็นขยะสารเคมี 2.เพื่อป้องกันขยะปลิว กระจายไปยังพื้นที่ข้างเคียง 3.เพื่อให้ประชาชนมีความ ปลอดภัยในชีวิตและทรัพย์สิน	สูง 1.70 ม.  ความยาว ไม่น้อยกว่า  184 ม.	75,000	-	-	-	-	ความยาว ที่ ดำเนินการ ดำเนินการ	สามารถป้องกันบุคคล บุคคลภายนอกนำขยะ มาทิ้งในพื้นที่ประชาชน มีความปลอดภัยในชีวิต และทรัพย์สิน	แผนพัฒนา หมู่บ้าน หมู่ 8	อบต.ป่าสัก
90	โครงการก่อสร้างถนน คสล.ขอย 1 หมู่ 9	เพื่อให้การสัญจรไป-มา สะดวกและปลอดภัย	กว้าง 3 เมตร  ยาว 105 เมตร  หนา 0.15 เมตร	-	190,000	-	-	-	ความยาว ที่ ดำเนินการ	ประชาชนได้รับความ สะดวกในการสัญจร ไป-มา	แผนพัฒนา หมู่บ้าน หมู่ 9	อบต.ป่าสัก
91	โครงการก่อสร้างถนน คสล. ขอย 12 หมู่ 9	เพื่อให้การสัญจรไป-มา สะดวกและปลอดภัย	กว้าง 4 ม.  ยาว 67 ม.  หนา 0.15 ม.  มีไหล่ทาง	-	162,600	-	-	-	ความยาว ที่ ดำเนินการ	ประชาชนได้รับความ สะดวกในการสัญจร ไป-มา	แผนพัฒนา หมู่บ้าน หมู่ 9	อบต.ป่าสัก
92	โครงการติดตั้งระบบผลิต ไฟฟ้าด้วยพลังงานแสง อาทิตย์ประปาหมู่บ้าน หมู่ 9	เพื่อลดค่าใช้จ่ายค่า กระแสไฟฟ้าที่สูงต่อเดือน	1 ระบบ	350,000	-	-	-	-	จำนวน ระบบ	สามารถลดค่าใช้จ่าย ค่ากระแสไฟฟ้าที่สูง ต่อเดือน	แผนพัฒนา หมู่บ้าน หมู่ 9	อบต.ป่าสัก

	โครงการ	วัตถุประสงค์	เป้าหมาย (ผลผลิตของโครงการ)	งบประมาณ					ตัวชี้วัด (KPI)	ผลที่คาดว่าจะได้รับ	ที่มาของ โครงการ	หน่วยงาน รับผิดชอบหลัก
				2566(บาท)	2567(บาท)	2568(บาท)	2569(บาท)	2570(บาท)				
93	โครงการขุดเจาะบาดาล บริเวณประปา หมู่ 9	เพื่อเพิ่มแหล่งน้ำไว้ใช้ ในการอุปโภคและบริโภค	ขนาดเส้นผ่า ศูนย์กลาง 6 นิ้ว ท่อ PVC ชั้น 13.5 ลึก 100 เมตร	350,000	350,000	350,000	350,000	350,000	จำนวน จุด	ประชาชนมีน้ำไว้ใช้ อย่างเพียงพอ	แผนพัฒนา หมู่บ้าน หมู่ 9	อบต.ป่าสัก
94	โครงการขยายไหล่ทาง สายทุ่งผึ่ง หมู่ 9	เพื่อให้การสัญจรไป-มา สะดวกและปลอดภัย	กว้าง 0.50 ม. 2 ข้างทาง ยาว 350 ม. หนา 0.50 ม.	100,000	100,000	100,000	100,000	100,000	ความยาว ที่ ดำเนินการ	ประชาชนได้รับความ สะดวกในการสัญจร ไป-มา	แผนพัฒนา หมู่บ้าน หมู่ 9	อบต.ป่าสัก
95	โครงการก่อสร้าง ท่อลอดเหลี่ยม หมู่ 9	เพื่อให้การสัญจรไป-มา สะดวกและปลอดภัย	กว้าง 4 ม. ยาว 7 ม. สูง 2 ม.	25,000	25,000	25,000	25,000	25,000	ความยาว ที่ ดำเนินการ	ประชาชนได้รับความ สะดวกในการสัญจร ไป-มา	แผนพัฒนา หมู่บ้าน หมู่ 9	อบต.ป่าสัก
96	โครงการก่อสร้างกำแพง กันดินลำน้ำเปือย-ทุ่งผึ่ง หมู่ 9	เพื่อกักเก็บน้ำไว้ใช้ในฤดู แล้ง	สูง 4 เมตร ยาว 60 เมตร	600,000	600,000	600,000	600,000	600,000	ความยาว ที่ ดำเนินการ	ประชาชนมีน้ำไว้ใช้ อย่างเพียงพอ	แผนพัฒนา หมู่บ้าน หมู่ 9	
97	โครงการก่อสร้างถนน คสล. สายทุ่งผึ่ง หมู่ 9	เพื่อให้การสัญจรไป-มา สะดวกและปลอดภัย	กว้าง 4 เมตร ยาว 325 เมตร หนา 0.15 เมตร	200,000 (65 ม.)	200,000 (65 ม.)	200,000 (65 ม.)	200,000 (65 ม.)	200,000 (65 ม.)	ความยาว ที่ ดำเนินการ	ประชาชนได้รับความ สะดวกในการสัญจร ไป-มา	แผนพัฒนา หมู่บ้าน หมู่ 9	อบต.ป่าสัก

	โครงการ	วัตถุประสงค์	เป้าหมาย	งบประมาณ					ตัวชี้วัด (KPI)	ผลที่คาดว่าจะได้รับ	ที่มาของ โครงการ	หน่วยงาน รับผิดชอบหลัก
				(ผลผลิตของโครงการ)	2566(บาท)	2567(บาท)	2568(บาท)	2569(บาท)				
98	โครงการก่อสร้างรางส่งน้ำ หมู่ 9	เพื่อส่งน้ำเข้าสู่พื้นที่การ เกษตร	กว้าง 0.90 เมตร ยาว 90.50 เมตร ลึก 1 เมตร	288,000	-	-	-	-	ความยาว ที่ ดำเนินการ	ประชาชนมีน้ำไว้ใช้ อย่างเพียงพอ	แผนพัฒนา หมู่บ้าน หมู่ 9	
99	โครงการปรับปรุงประปา หมู่บ้าน หมู่ 10 -ปรับปรุงระบบไฟฟ้า1เฟสเป็น3เฟส -ปรับปรุงอุปกรณ์ซีเมนต์เป็นท่อพีวีซี -ปรับปรุงระบบท่อส่งน้ำเข้าสู่พื้นที่การเกษตร	เพื่อปรับปรุงระบบประปา หมู่บ้าน	1 โครงการ	500,000	500,000	500,000	500,000	500,000	จำนวนแห่ง	ประปาหมู่บ้านได้รับการปรับปรุงเพื่อเพิ่มประสิทธิภาพในการผลิตน้ำประปาของหมู่บ้าน	แผนพัฒนา หมู่บ้าน หมู่ 10	อบต.ป่าสัก
100	โครงการเรียงหินยาวแนว หลังชมรมผู้สูงอายุ หมู่ 10	เพื่อป้องกันการกัดเซาะ ป้องกันตลิ่งพัง	กว้าง 4 เมตร ยาว 44 เมตร หนา 0.30 เมตร	300,000	300,000	300,000	300,000	300,000	ความยาว ที่ ดำเนินการ	สามารถป้องกันการกัดเซาะป้องกันตลิ่งพัง	แผนพัฒนา หมู่บ้าน หมู่ 10	อบต.ป่าสัก
101	โครงการก่อสร้างอาคาร อเนกประสงค์ หมู่ 10	เพื่อก่อสร้างอาคารอเนก ประสงค์ของหมู่บ้าน	กว้าง 5 เมตร ยาว 20 เมตร สูง 3 เมตร	600,000	600,000	600,000	600,000	600,000	จำนวนหลัง	ประชาชนมีสถานที่ ในการประกอบ กิจกรรมของหมู่บ้าน	แผนพัฒนา หมู่บ้าน หมู่ 10	อบต.ป่าสัก
102	โครงการก่อสร้างถนน คสล. ซอยแดงชาวบ้าน หมู่ 10	เพื่อให้การสัญจรไป-มา สะดวกและปลอดภัย	กว้าง 3 เมตร ยาว 345 เมตร หนา 0.15 เมตร	616,000	616,000	616,000	616,000	616,000	ความยาว ที่ ดำเนินการ	ประชาชนได้รับความ สะดวกในการสัญจร ไป-มา	แผนพัฒนา หมู่บ้าน หมู่ 10	อบต.ป่าสัก

	โครงการ	วัตถุประสงค์	เป้าหมาย (ผลผลิตของโครงการ)	งบประมาณ					ตัวชี้วัด (KPI)	ผลที่คาดว่าจะได้รับ	ที่มาของ โครงการ	หน่วยงาน รับผิดชอบหลัก
				2566(บาท)	2567(บาท)	2568(บาท)	2569(บาท)	2570(บาท)				
103	โครงการปรับปรุงถนนโดยการลงหินคลุกสายทุ่งไผ่ หมู่ 10	เพื่อให้การสัญจรไป-มา สะดวกและปลอดภัย	กว้าง 2.5 เมตร ยาว 1,000 เมตร หนา 0.15 เมตร	375,000	375,000	375,000	375,000	375,000	ความยาว ที่ ดำเนินการ	ประชาชนได้รับความ สะดวกในการสัญจร ไป-มา	แผนพัฒนา หมู่บ้าน หมู่ 10	อบต.ป่าสัก
104	โครงการปรับปรุงถนนลูกรังโดยการลงหินคลุกสายห้าแยก-ก๊อดหนานใจ หมู่ 10	เพื่อให้การสัญจรไป-มา สะดวกและปลอดภัย	กว้าง 2.50 ม. ยาว 2500 ม. หนา 0.10 ม.	500,000	500,000	500,000	500,000	500,000	ความยาว ที่ ดำเนินการ	ประชาชนได้รับความ สะดวกในการสัญจร ไป-มา	แผนพัฒนา หมู่บ้าน หมู่ 10	อบต.ป่าสัก
105	โครงการก่อสร้างท่อลอดเหลี่ยม หมู่ 10	เพื่อให้การสัญจรไป-มา สะดวกและปลอดภัย	ขนาด 1.5x1.5 ม. ยาว 4 เมตร	250,000	250,000	250,000	250,000	250,000	ความยาว ที่ ดำเนินการ	ประชาชนได้รับความ สะดวกในการสัญจร ไป-มา	แผนพัฒนา หมู่บ้าน หมู่ 10	อบต.ป่าสัก
106	โครงการก่อสร้างรางส่งน้ำรูปตัวยู หมู่ 10 บ้านเวียงแก หมู่ 10	เพื่อส่งน้ำเข้าสู่พื้นที่การเกษตร	กว้าง 0.50 ม. ยาว 200 ม. สูง 1 ม.	300,000	300,000	300,000	300,000	300,000	ความยาว ที่ ดำเนินการ	ประชาชนได้รับความ สะดวกในการสัญจร ไป-มา	แผนพัฒนา หมู่บ้าน หมู่ 10	อบต.ป่าสัก
107	โครงการปรับปรุงถนนลงหินคลุกสายกลาง หมู่ 10	เพื่อให้การสัญจรไป-มา สะดวกและปลอดภัย	กว้าง 2.50 ม. ยาว 780 ม. หนาเฉลี่ย 0.05-0.15 ม.	200,000	200,000	200,000	200,000	200,000	ความยาว ที่ ดำเนินการ	ประชาชนได้รับความ สะดวกในการสัญจร ไป-มา	แผนพัฒนา หมู่บ้าน หมู่ 10	อบต.ป่าสัก

	โครงการ	วัตถุประสงค์	เป้าหมาย (ผลผลิตของโครงการ)	งบประมาณ					ตัวชี้วัด (KPI)	ผลที่คาดว่าจะได้รับ	ที่มาของ โครงการ	หน่วยงาน รับผิดชอบหลัก
				2566(บาท)	2567(บาท)	2568(บาท)	2569(บาท)	2570(บาท)				
108	โครงการก่อสร้างรั้ว บ่อขยะ หมู่ 10	1.เพื่อป้องกันบุคคลภายนอก พื้นที่ลี้กลอบเอาขยะมาทิ้ง ซึ่งอาจเป็นขยะสารเคมี 2.เพื่อป้องกันขยะปลิว กระจายไปยังพื้นที่ข้างเคียง 3.เพื่อให้ประชาชนมีความ ปลอดภัยในชีวิตและทรัพย์สิน	สูง 1.70 ม.  ความยาว ไม่น้อยกว่า  85 ม.	30,000	-	-	-	-	ความยาว ที่ ดำเนินการ	สามารถป้องกันบุคคล บุคคลภายนอกนำขยะ มาทิ้งในพื้นที่ประชาชน มีความปลอดภัยในชีวิต และทรัพย์สิน	แผนพัฒนา หมู่บ้าน หมู่ 10	อบต.ป่าสัก
109	โครงการก่อสร้างถนน คสล. หมู่ 10 ตำบลป่าสัก เชื่อม บ้านผาลาด ตำบลภูซาง	เพื่อให้การสัญจรไป-มา สะดวกและปลอดภัย	กว้าง 5 ม.  ยาว 165 ม.  หนา 0.15 ม.	500,000	500,000	500,000	500,000	500,000	ความยาว ที่ ดำเนินการ	ประชาชนได้รับความ สะดวกในการสัญจร ไป-มา	แผนพัฒนา หมู่บ้าน หมู่ 10	อบต.ป่าสัก

แบบ ผ.02/2

**รายละเอียดโครงการพัฒนา**  
**แผนพัฒนาท้องถิ่น(พ.ศ.2566- 2567)**  
**สำหรับโครงการที่เกินศักยภาพขององค์กรปกครองส่วนท้องถิ่น**

- ก. ยุทธศาสตร์ชาติ 20 ปี ยุทธศาสตร์ที่ 5 ด้านการสร้างการเติบโตและเสริมสร้างศักยภาพทรัพยากรมนุษย์
- ข แผนพัฒนาเศรษฐกิจและสังคมแห่งชาติ ฉบับที่ 13 หมายความว่าที่ ๕ ไทยเป็นประตูการค้าการลงทุนและยุทธศาสตร์ทางโลจิสติกส์ที่สำคัญของภูมิภาค
- ค. ยุทธศาสตร์จังหวัด ยุทธศาสตร์ที่ 3 พัฒนาศักยภาพการค้า การลงทุน เพื่อสร้างมูลค่าเพิ่ม
- ง. ยุทธศาสตร์การพัฒนาของอปท.ในเขตจังหวัดพะเยา ยุทธศาสตร์ที่ 3 พัฒนาศักยภาพการค้า การลงทุน เพื่อสร้างมูลค่าเพิ่ม
- ยุทธศาสตร์ อบต.ป่าสัก ยุทธศาสตร์ที่ 3 พัฒนาระบบเศรษฐกิจ
- แผนงาน อุตสาหกรรมและการโยธา

ที่	โครงการ	วัตถุประสงค์	เป้าหมาย (ผลผลิตของโครงการ)	งบประมาณและที่มา					ตัวชี้วัด (KPI)	ผลที่คาดว่าจะได้รับ	หน่วยงาน ที่รับผิดชอบ
				2566(บาท)	2567(บาท)	2568(บาท)	2569(บาท)	2570(บาท)			
1	โครงการก่อสร้างถนน คสล.เชื่อมระหว่างตำบล หมู่ 10 ตำบลป่าสัก ถึง หมู่ 7 บ้านผาลาด ตำบลภูซาง	เพื่อการคมนาคม และการขนส่ง ผลิตผลทางการเกษตรสะดวก สบาย	ก่อสร้างถนนลาดยาง ขนาดกว้าง 6 ม.ยาว 4,000 เมตร	16,000,000	16,000,000	16,000,000	16,000,000	16,000,000	จำนวน เมตร	ประชาชนได้รับ ความสะดวกใน การสัญจร-ไปมา	ขอรับสนับสนุน จากหน่วยงาน ที่เกี่ยวข้อง
2	โครงการก่อสร้างถนนคสล. เชื่อมหมู่ 5 บ้านม่วงชุม - หมู่ 8 บ้านม่วงใหม่สมบูรณ์ ตำบล ตำบลป่าสัก อำเภอภูซาง จังหวัดพะเยา	เพื่อการคมนาคม และการขนส่ง ผลิตผลทางการเกษตรสะดวก สบาย	ก่อสร้างถนนคสล. ขนาดกว้าง 4 ม.ยาว 2,800 ม.	12,000,000	12,000,000	12,000,000	12,000,000	12,000,000	จำนวน เมตร	ประชาชนได้รับ ความสะดวกใน การสัญจร-ไปมา	ขอรับสนับสนุน จากหน่วยงาน ที่เกี่ยวข้อง

ที่	โครงการ	วัตถุประสงค์	เป้าหมาย (ผลผลิตของโครงการ)	งบประมาณและที่มา					ตัวชี้วัด (KPI)	ผลที่คาดว่าจะได้รับ	หน่วยงาน ที่รับผิดชอบ
				2566(บาท)	2567(บาท)	2568(บาท)	2569(บาท)	2570(บาท)			
3	โครงการก่อสร้างถนน คสล ป่าสัก หมู่ที่ 4 เชื่อมบ้าน ต้นผึ้ง หมู่ 3 ตำบลป่าสัก	เพื่อการคมนาคม และการขนส่ง ผลิตผลทางการเกษตรสะดวก สบาย	กว้าง 5.00 ม. ยาว 970 ม. หนา 0.15 ม.	3,000,000	3,000,000	3,000,000	3,000,000	3,000,000	จำนวน เมตร	ประชาชนได้รับ ความสะดวกใน การสัญจร-ไปมา	ขอรับสนับสนุน จากหน่วยงาน ที่เกี่ยวข้อง
4	โครงการก่อสร้างถนน คสล. บ้านแก หมู่ที่ 2 บ้าน เวียงแก หมู่ที่ 10 เชื่อม บ้านแสลง หมู่ที่ 11 ตำบลเชียงแรง	เพื่อให้ประชาชนในพื้นที่ได้รับ ความสะดวกในการสัญจรไป-มา	กว้าง 5.00 ม. ยาว 3,500 ม. หนา 0.30 ม.	1,504,000	1,504,000	1,504,000	1,504,000	1,504,000	จำนวน เมตร	ประชาชนได้รับ ความสะดวกใน การสัญจร-ไปมา	ขอรับสนับสนุน จากหน่วยงาน ที่เกี่ยวข้อง
5	โครงการก่อสร้างรางส่งน้ำ คสล.รูปตัวยู ฟุ้งใหม่ บ้านป่าสัก หมู่ที่ 4 ตำบลป่าสัก	เพื่อระบายน้ำสู่พื้นที่การเกษตร	กว้าง 2.50 เมตร ยาว 415 เมตร สูง 1.35 เมตร หนา 0.15 เมตร	1,999,500	1,999,500	1,999,500	1,999,500	1,999,500	จำนวน เมตร	ประชาชนมีน้ำใช้ อย่างเพียงพอ	ขอรับสนับสนุน จากหน่วยงาน ที่เกี่ยวข้อง
6	โครงการก่อสร้างรางส่งน้ำ คสล.รูปตัวยู ฟุ้งขาม บ้านแก หมู่ที่ 2 ตำบลป่าสัก	เพื่อระบายน้ำสู่พื้นที่การเกษตร	กว้าง 2.50 เมตร ยาว 415 เมตร สูง 1.35 เมตร หนา 0.15 เมตร	1,999,500	1,999,500	1,999,500	1,999,500	1,999,500	จำนวน เมตร	ประชาชนมีน้ำใช้ อย่างเพียงพอ	ขอรับสนับสนุน จากหน่วยงาน ที่เกี่ยวข้อง

ที่	โครงการ	วัตถุประสงค์	เป้าหมาย (ผลผลิตของโครงการ)	งบประมาณและที่มา					ตัวชี้วัด (KPI)	ผลที่คาดว่าจะได้รับ	หน่วยงาน ที่รับผิดชอบ
				2566(บาท)	2567(บาท)	2568(บาท)	2569(บาท)	2570(บาท)			
7	โครงการก่อสร้างรางส่งน้ำ คสล.รูปตัวยู ทุ่งแก บ้านแก หมู่ที่ 1 ตำบลป่าสัก	เพื่อระบายน้ำสู่พื้นที่การเกษตร	กว้าง 2.50 เมตร ยาว 235 เมตร สูง 1.35 เมตร หนา 0.15 เมตร	1,132,000	1,132,000	1,132,000	1,132,000	1,132,000	จำนวน เมตร	ประชาชนมีน้ำใช้ อย่างเพียงพอ	ขอรับสนับสนุน จากหน่วยงาน ที่เกี่ยวข้อง
8	โครงการก่อสร้างรางส่งน้ำ คสล. ทุ่งดีด บ้านแก หมู่ 1 ตำบลป่าสัก	เพื่อระบายน้ำสู่พื้นที่การเกษตร	กว้าง 2.50 เมตร ยาว 230 เมตร สูง 1.35 เมตร หนา 0.15 เมตร	1,108,000	1,108,000	1,108,000	1,108,000	1,108,000	จำนวน เมตร	ประชาชนมีน้ำใช้ อย่างเพียงพอ	ขอรับสนับสนุน จากหน่วยงาน ที่เกี่ยวข้อง
9	โครงการก่อสร้างรางส่งน้ำ คสล.รูปตัวยู ทุ่งเก้าขาม และทุ่งหล่ม	เพื่อระบายน้ำสู่พื้นที่การเกษตร	กว้าง 2.50 เมตร ยาว 415 เมตร สูง 1.35 เมตร หนา 0.15 เมตร	1,999,500	1,999,500	1,999,500	1,999,500	1,999,500	จำนวน เมตร	ประชาชนมีน้ำใช้ อย่างเพียงพอ	ขอรับสนับสนุน จากหน่วยงาน ที่เกี่ยวข้อง
10	โครงการก่อสร้างรางส่งน้ำ คสล.รูปตัวยูและผนังกันน้ำ หมู่ที่ 3 ตำบลป่าสัก	เพื่อระบายน้ำสู่พื้นที่การเกษตร	รางส่งน้ำ กว้าง 2.50 เมตร ยาว 300 เมตร สูง 1.35 เมตร หนา 0.15 เมตร ผนังกันน้ำ กว้าง 6.00 เมตร ยาว 250 เมตร สูง 1.50 เมตร	1,525,000	1,525,000	1,525,000	1,525,000	1,525,000	จำนวน เมตร	ประชาชนมีน้ำใช้ อย่างเพียงพอ	ขอรับสนับสนุน จากหน่วยงาน ที่เกี่ยวข้อง

ที่	โครงการ	วัตถุประสงค์	เป้าหมาย (ผลผลิตของโครงการ)	งบประมาณและที่มา					ตัวชี้วัด (KPI)	ผลที่คาดว่าจะได้รับ	หน่วยงาน ที่รับผิดชอบ
				2566(บาท)	2567(บาท)	2568(บาท)	2569(บาท)	2570(บาท)			
11	โครงการก่อสร้างฝาย น้ำล้น หมู่ที่ 4 ตำบลป่าสัก (ตามแบบข2507 กรมการปกครอง กระทรวงมหาดไทย)	เพื่อกักเก็บน้ำไว้ใช้ในการเกษตร- กรรม	กว้าง 15.00 เมตร สูง 2.00 เมตร	1,000,000	1,000,000	1,000,000	1,000,000	1,000,000	จำนวน เมตร	ประชาชนมีน้ำไว้ใช้ ตลอดทั้งปี	ขอรับสนับสนุน จากหน่วยงาน ที่เกี่ยวข้อง
12	โครงการก่อสร้างฝาย น้ำล้น หมู่ที่ 7 ตำบลป่าสัก (ตามแบบข2507 กรมการปกครอง กระทรวงมหาดไทย)	เพื่อกักเก็บน้ำไว้ใช้ในการเกษตร- กรรม	กว้าง 15.00 เมตร สูง 2.00 เมตร	1,000,000	1,000,000	1,000,000	1,000,000	1,000,000	จำนวน เมตร	ประชาชนมีน้ำไว้ใช้ตลอด ตลอดทั้งปี	ขอรับสนับสนุน จากหน่วยงาน ที่เกี่ยวข้อง
13	โครงการขุดลอกลำน้ำป้อย บ้านช่วงแก้ว หมู่ที่ 9 ถึง บ้านแก หมู่ที่ 2 ตำบลป่าสัก	เพื่อแก้ไขปัญหาอุทกภัยและ ปัญหาภัยแล้ง	ปากกว้าง 12 เมตร ก้นกว้าง 9 เมตร ความลึก 2 เมตร ยาว 1,400 เมตร	993,000	993,000	993,000	993,000	993,000	จำนวน เมตร	แก้ไขปัญหาอุทกภัย ปัญหาภัยแล้งอย่าง ยั่งยืน	ขอรับสนับสนุน จากหน่วยงาน ที่เกี่ยวข้อง
14	โครงการติดตั้งกล้อง โทรทัศน์วงจรปิดเพื่อ ป้องกันและแก้ไขปัญหายา เสพติด	เพื่อมีระบบสารสนเทศในการ เฝ้าระวัง สอดส่อง ป้องกันปัญหา ยาเสพติดในชุมชน ประชาชน -เพื่อให้ประชาชนในพื้นที่มีความ ปลอดภัยในชีวิตและทรัพย์สิน	ประชาชนในพื้นที่ ตำบลป่าสักจำนวน 10 หมู่บ้าน ประชากร 4,159 คน 1,834 ครัวเรือน	950,000	950,000	950,000	950,000	950,000	จำนวน โครงการ	-ประชาชนในพื้นที่ ต.ป่าสักจำนวน 4,159 คน 1,834 ครัวเรือน มีความ ปลอดภัยในชีวิตและ ทรัพย์สิน -สามารถนำข้อมูลภาพ จากกล้อง CCTV ในการ ติดตามแก้ไขเหตุร้ายได้	"

ที่	โครงการ	วัตถุประสงค์	เป้าหมาย (ผลผลิตของโครงการ)	งบประมาณและที่มา					ตัวชี้วัด (KPI)	ผลที่คาดว่าจะได้รับ	หน่วยงาน ที่รับผิดชอบ
				2566(บาท)	2567(บาท)	2568(บาท)	2569(บาท)	2570(บาท)			
15	โครงการก่อสร้างรางระบายน้ำ ทุ่งบน หมู่ 4	เพื่อระบายน้ำและมีใช้ ในการเกษตร	กว้าง 2.5 เมตร สูง 1.35 เมตร หนา 0.15 เมตร ยาว 379 เมตร	1,891,500	1,891,500	1,891,500	1,891,500	1,891,500	ความยาว (เมตร)	ประชาชนมีน้ำไว้ใช้ อย่างเพียงพอ	ขอรับสนับสนุน จากหน่วยงาน ที่เกี่ยวข้อง
16	โครงการก่อสร้างรางส่งน้ำ ทุ่งใต้ หมู่ 2	เพื่อระบายน้ำและมีใช้ ในการเกษตร	กว้าง 4 เมตร ยาว 573 เมตร สูง 1.35 เมตร หนา 0.15 เมตร	1,546,000	1,546,000	1,546,000	1,546,000	1,546,000	ความยาว (เมตร)	ประชาชนมีน้ำไว้ใช้ อย่างเพียงพอ	ขอรับสนับสนุน จากหน่วยงาน ที่เกี่ยวข้อง
17	โครงการก่อสร้างรางส่งน้ำ ทุ่งหลง หมู่ 3	เพื่อระบายน้ำและมีใช้ ในการเกษตร	กว้าง 2.50 เมตร สูง 1.25 เมตร หนา 0.10 เมตร ยาว 690 เมตร	2,178,000	2,178,000	2,178,000	2,178,000	2,178,000	ความยาว (เมตร)	ประชาชนมีน้ำไว้ใช้ อย่างเพียงพอ	ขอรับสนับสนุน จากหน่วยงาน ที่เกี่ยวข้อง
18	โครงการก่อสร้างรางส่งน้ำ ทุ่งใหม่ เส้น 2 หมู่ 4	เพื่อระบายน้ำและมีใช้ ในการเกษตร	กว้าง 1 เมตร สูง 0.90 เมตร หนา 0.10 เมตร ยาว 850 เมตร	1,747,000	1,747,000	1,747,000	1,747,000	1,747,000	ความยาว (เมตร)	ประชาชนมีน้ำไว้ใช้ อย่างเพียงพอ	ขอรับสนับสนุน จากหน่วยงาน ที่เกี่ยวข้อง

ที่	โครงการ	วัตถุประสงค์	เป้าหมาย (ผลผลิตของโครงการ)	งบประมาณและที่มา					ตัวชี้วัด (KPI)	ผลที่คาดว่าจะได้รับ	หน่วยงาน ที่รับผิดชอบ
				2566(บาท)	2567(บาท)	2568(บาท)	2569(บาท)	2570(บาท)			
19	โครงการก่อสร้างรางส่งน้ำ ทุ่งใหม่ เส้น 1 หมู่ 4	เพื่อระบายน้ำและมีใช้ ในการเกษตร	กว้าง 2.5 เมตร สูง 1.35 เมตร หนา 0.15 เมตร ยาว 379 เมตร	1,891,000	1,891,000	1,891,000	1,891,000	1,891,000	ความ ยาว (เมตร)	ประชาชนมีน้ำไว้ใช้ อย่างเพียงพอ	ขอรับสนับสนุน จากหน่วยงาน ที่เกี่ยวข้อง
20	โครงการเรียงหินยาแนว ห้วยเหล็ก(กันตลิ่งพัง) หมู่ 4	ลดอันตรายจากการ กัดเซาะทำนบดินใน ฤดูฝน ป้องกันตลิ่งพัง	ยาว 90 เมตร	800,000	800,000	800,000	800,000	800,000	ความ ยาว (เมตร)	สามารถป้องกันการ การกัดเซาะในฤดูฝน และป้องกันตลิ่งพัง	ขอรับสนับสนุน จากหน่วยงาน ที่เกี่ยวข้อง
21	โครงการก่อสร้างรางส่งน้ำ ทุ่งไผ่ หมู่ 10	เพื่อระบายน้ำและมีใช้ ในการเกษตร	กว้าง 1 เมตร สูง 1 เมตร หนา 0.10 เมตร ยาว 450 เมตร	1,089,900	1,089,900	1,089,900	1,089,900	1,089,900	ความ ยาว (เมตร)	ประชาชนมีน้ำไว้ใช้ อย่างเพียงพอ	ขอรับสนับสนุน จากหน่วยงาน ที่เกี่ยวข้อง
22	โครงการก่อสร้างถนน คสล. เชื่อมระหว่างตำบล หมู่ 4 ตำบลป่าสัก ถึง หมู่ 10 ตำบลทุ่งกล้วย	เพื่อการคมนาคม และการขนส่ง ผลิตผลทางการเกษตรสะดวก สบาย	ก่อสร้างถนน คสล. ขนาดกว้าง 5 ม. ยาว 2,800 เมตร	10,000,000	10,000,000	10,000,000	10,000,000	10,000,000	จำนวน เมตร	ประชาชนได้รับ ความสะดวกใน การสัญจร-ไปมา	ขอรับสนับสนุน จากหน่วยงาน ที่เกี่ยวข้อง

ที่	โครงการ	วัตถุประสงค์	เป้าหมาย (ผลผลิตของโครงการ)	งบประมาณและที่มา					ตัวชี้วัด (KPI)	ผลที่คาดว่าจะได้รับ	หน่วยงาน ที่รับผิดชอบ
				2566(บาท)	2567(บาท)	2568(บาท)	2569(บาท)	2570(บาท)			
23	โครงการก่อสร้างถนนคอนกรีตเสริมเหล็ก สายทางบ้านต้นผึ้ง หมู่ที่ 3 ตำบลป่าสัก เชื่อม บ้านทุ่งกล้วย หมู่ที่ 4 ตำบลทุ่งกล้วย	เพื่อให้การเดินทางของประชาชนทั้งสองตำบลมีความสะดวกและปลอดภัย การขนส่งผลผลิตทางการเกษตรมีความสะดวกรวดเร็ว ลดต้นทุนในการขนส่งเพื่อให้มีรายได้เพิ่มขึ้น	<u>ช่วงที่ 1</u> กว้าง 5 เมตร ยาว 615 เมตร หนา 0.15 เมตร <u>ช่วงที่ 2</u> กว้าง 5 เมตร ยาว 1,025 เมตร หนา 0.15 เมตร	5,157,000	5,157,000	5,157,000	5,157,000	5,157,000	จำนวน เมตร	ประชาชนได้รับความสะดวกในการสัญจร-ไปมา	ขอรับสนับสนุนจากหน่วยงานที่เกี่ยวข้อง
24	โครงการขุดสระทุ่งไผ่	เพื่อเป็นแหล่งกักเก็บน้ำไว้ใช้ในฤดูแล้ง	กว้าง 50 เมตร ยาว 80 เมตร ลึก 5 เมตร	1,000,000	1,000,000	1,000,000	1,000,000	1,000,000	จำนวน แห่ง	ประชาชนแหล่งกักเก็บน้ำไว้ใช้ในฤดูแล้ง	ขอรับสนับสนุนจากหน่วยงานที่เกี่ยวข้อง
25	โครงการเสริมผิวแอสฟัลต์คอนกรีต หมู่ 1 ถึง หมู่ 2 ตำบลป่าสัก	เพื่อให้การสัญจรไป-มาสะดวกและปลอดภัย	กว้าง 6 ม. ยาว 1950 ม.	4,300,000	4,300,000	4,300,000	4,300,000	4,300,000	ความยาว ที่ ดำเนินการไป-มา	ประชาชนได้รับความสะดวกในการสัญจร	ขอรับสนับสนุนจากหน่วยงานที่เกี่ยวข้อง
26	โครงการปรับปรุงซ่อมแซมถนนลาดยางสายบ้านแกใหม่ หมู่ 6 เชื่อมตำบลทุ่งกล้วย	เพื่อให้การสัญจรไป-มาสะดวกและปลอดภัย	กว้าง 6 ม. ยาว 180 ม. หนา 0.05 ม.	1,000,000	1,000,000	1,000,000	1,000,000	1,000,000	ความยาว ที่ ดำเนินการไป-มา	ประชาชนได้รับความสะดวกในการสัญจร	ขอรับสนับสนุนจากหน่วยงานที่เกี่ยวข้อง

แบบ ผ.03

**รายละเอียดโครงการพัฒนา**  
**แผนพัฒนาท้องถิ่น(พ.ศ.2566- 2570)**  
**องค์การบริหารส่วนตำบลป่าสัก อำเภอกู่ขวาง จังหวัดพะเยา**

- ก. ยุทธศาสตร์ชาติ 20 ปี ยุทธศาสตร์ที่ 6 ด้านการปรับสมดุลและพัฒนาระบบการบริหารจัดการภาครัฐ  
 ข. แผนพัฒนาเศรษฐกิจและสังคมแห่งชาติ ฉบับที่ 13 หมายความว่าที่ ๑๓ ไทยมีภาครัฐที่ทันสมัย มีประสิทธิภาพ และตบโจทย์ประชาชน  
 ค. ยุทธศาสตร์จังหวัด ยุทธศาสตร์ที่ 6 พัฒนาการเมืองการบริหาร  
 ง. ยุทธศาสตร์การพัฒนาของอปท.ในเขตจังหวัดพะเยา ยุทธศาสตร์ที่ 6 พัฒนาการเมืองการบริหาร  
 ยุทธศาสตร์ อบต.ป่าสัก ยุทธศาสตร์ที่ 6 พัฒนาการเมืองการบริหาร

แผนงานบริหารทั่วไป											
ที่	โครงการ	วัตถุประสงค์	เป้าหมาย (ผลผลิตของโครงการ)	งบประมาณ					ตัวชี้วัด (KPI)	ผลที่คาดว่าจะได้รับ	หน่วยงาน รับผิดชอบหลัก
				2566(บาท)	2567(บาท)	2568(บาท)	2569(บาท)	2570(บาท)			
1	กล้องโทรทัศน์วงจรมองปิด แบบชนิดเครือข่าย แบบมุมมองคงที่	เพื่อจัดซื้อกล้องโทรทัศน์ วงจรมองปิดชนิดเครือข่าย แบบมุมมองคงที่สำหรับ ติดตั้งภายนอกอาคาร สำหรับใช้ในการรักษา ความปลอดภัยทั่วไป และงานอื่นๆ	8 ตัว	22,000	22,000	22,000	22,000	22,000	จำนวน ตัว	เพื่อใช้ในการรักษา ความปลอดภัยใน พื้นที่ตำบลป่าสัก	อบต.ป่าสัก
2	เครื่องมัลติมีเดีย โปรเจคเตอร์ ระดับ XGA	เพื่อใช้ในการปฏิบัติ งานในสำนักงาน	ขนาด 3,000 ANSI Lumens	26,900	26,900	26,900	26,900	26,900	จำนวน เครื่อง	เพื่อใช้ในการปฏิบัติ งานในสำนักงาน	อบต.ป่าสัก

## ส่วนที่ 4

### การติดตามและประเมินผล

## ส่วนที่ 4 การติดตามและประเมินผล

### 4.1 การติดตามและประเมินผลยุทธศาสตร์ขององค์กรปกครองส่วนท้องถิ่นในเขตจังหวัด

ตามพระราชบัญญัติกำหนดแผนและขั้นตอนการกระจายอำนาจให้แก่องค์กรปกครองส่วนท้องถิ่น พ.ศ. 2542 ได้กำหนดให้องค์กรปกครองส่วนท้องถิ่น มีอำนาจและหน้าที่ในการจัดทำแผนพัฒนาท้องถิ่นของตนเอง โดยในการจัดทำแผนพัฒนาขององค์กรปกครองส่วนท้องถิ่นนั้น จะต้องดำเนินการตามระเบียบกระทรวงมหาดไทย ว่าด้วยการจัดทำแผนพัฒนาขององค์กรปกครองส่วนท้องถิ่น พ.ศ. 2548 และที่แก้ไขเพิ่มเติมถึง (ฉบับที่ 3) พ.ศ. 2561 ทั้งนี้แผนพัฒนาท้องถิ่นจะต้องสอดคล้องกับแผนพัฒนาจังหวัด ยุทธศาสตร์การพัฒนาขององค์กรปกครองส่วนท้องถิ่นในเขตจังหวัด แผนพัฒนาอำเภอ แผนพัฒนาตำบล แผนพัฒนาหมู่บ้านหรือพื้นที่ชุมชน อันมีลักษณะเป็นการกำหนดรายละเอียดแผนงาน ดังนั้น จึงต้องมีการกำหนดยุทธศาสตร์การพัฒนางานขององค์กรปกครองส่วนท้องถิ่นในเขตจังหวัดขึ้น ตามกระบวนการพิจารณาจากประชาคมท้องถิ่นระดับจังหวัด ร่วมกับคณะกรรมการพัฒนาองค์กรบริหารส่วนจังหวัด คณะกรรมการประสานแผนพัฒนาท้องถิ่นระดับจังหวัด ผู้แทนองค์กรปกครองส่วนท้องถิ่นในเขตจังหวัด ร่วมกันจัดทำ ทบทวน หรือเปลี่ยนแปลงยุทธศาสตร์การพัฒนาขององค์กรปกครองส่วนท้องถิ่นในเขตจังหวัด เพื่อให้การจัดทำแผนพัฒนาขององค์กรปกครองส่วนท้องถิ่นเกิดประสิทธิภาพ ประสิทธิผล โดยนำยุทธศาสตร์การพัฒนาขององค์กรปกครองส่วนท้องถิ่นในเขตจังหวัดไปใช้เป็นแนวทางในการจัดทำแผนพัฒนาท้องถิ่นของตนเองต่อไป และเพื่อให้สามารถบูรณาการกับแผนพัฒนาจังหวัด แผนปฏิบัติการประจำปีของจังหวัดและตอบสนองความต้องการของประชาชนอันจะนำไปสู่การจัดทำงบประมาณ ที่มีประสิทธิภาพในท้องถิ่นได้อย่างแท้จริง เป็นเครื่องมือในการพัฒนาท้องถิ่นให้เข้มแข็ง เกิดประโยชน์สูงสุดต่อประชาชนในท้องถิ่น

ดังนั้น องค์กรปกครองส่วนท้องถิ่น จึงต้องกำหนดยุทธศาสตร์การพัฒนาขององค์กรปกครองส่วนท้องถิ่นให้สอดคล้องยุทธศาสตร์การพัฒนาขององค์กรปกครองส่วนท้องถิ่นในเขตจังหวัด เพื่อนำไปสู่การบูรณาการร่วมกัน ให้เกิดความสอดคล้องกับแผนพัฒนาจังหวัด สามารถเชื่อมโยงไปสู่แผนพัฒนากลุ่มจังหวัด แผนพัฒนาภาค แผนพัฒนาเศรษฐกิจและสังคมแห่งชาติ ฉบับที่ 13 แผนยุทธศาสตร์ชาติ 20 ปี และในการจัดทำแผนพัฒนาท้องถิ่น (พ.ศ. 2566-2567) จะต้องมีการติดตามและติดตามประเมินผลยุทธศาสตร์เพื่อความสอดคล้องแผนพัฒนาท้องถิ่นขององค์กรปกครองส่วนท้องถิ่น ตามระเบียบกระทรวงมหาดไทย ว่าด้วยการจัดทำแผนพัฒนาขององค์กรปกครองส่วนท้องถิ่น พ.ศ. 2548 และที่แก้ไขเพิ่มเติมถึง (ฉบับที่ 3) พ.ศ. 2561 โดยคณะกรรมการติดตามและประเมินผลแผนพัฒนาท้องถิ่น จะต้องดำเนินการให้คะแนนตามเกณฑ์ที่กำหนดไว้ซึ่งเป็นส่วนหนึ่งของการติดตามและประเมินผลแผนพัฒนา โดยดำเนินการให้แล้วเสร็จภายในทุกสัปดาห์ นับแต่วันที่ประกาศใช้งบประมาณรายจ่าย รายละเอียดแนวทางการพิจารณาตามหนังสือกระทรวงมหาดไทย ส่วนที่สุศ รมท 0810.3/ว 6747 ลงวันที่ 15 ธันวาคม 2563 เรื่อง แนวทางการจัดทำแผนพัฒนาท้องถิ่นขององค์กรปกครองส่วนท้องถิ่น (พ.ศ. 2566-2567) ดังนี้

## แนวทางการพิจารณาการติดตามและประเมินผลยุทธศาสตร์

เพื่อความสอดคล้องแผนพัฒนาท้องถิ่นขององค์กรปกครองส่วนท้องถิ่น

ประเด็นการพิจารณา	คะแนน
1. ข้อมูลสภาพทั่วไปและข้อมูลพื้นฐานขององค์กรปกครองส่วนท้องถิ่น	20
2. การวิเคราะห์สถานการณ์และศักยภาพ	20
3. ยุทธศาสตร์ประกอบด้วย	60
3.1 ยุทธศาสตร์ขององค์กรปกครองส่วนท้องถิ่น	(10)
3.2 ยุทธศาสตร์ขององค์กรปกครองส่วนท้องถิ่นในเขตจังหวัด	(10)
3.3 ยุทธศาสตร์จังหวัด	(10)
3.4 วิสัยทัศน์	(5)
3.5 กลยุทธ์	(5)
3.6 เป้าประสงค์ของแต่ละประเด็นกลยุทธ์	(5)
3.7 จุดยืนทางยุทธศาสตร์	(5)
3.8 แผนงาน	(5)
3.9 ความเชื่อมโยงของยุทธศาสตร์ในภาพรวม	(5)
รวมคะแนน	100

## แนวทางการเบื้องต้นในการใช้คะแนนแนวทางการพิจารณาการติดตามและประเมินผลยุทธศาสตร์

เพื่อความสอดคล้องแผนพัฒนาท้องถิ่นขององค์กรปกครองส่วนท้องถิ่น

ประเด็นการพิจารณา	รายละเอียดหลักเกณฑ์	คะแนนเต็ม	คะแนนที่ได้
1. ข้อมูลสภาพทั่วไปและข้อมูลพื้นฐานขององค์กรปกครองส่วนท้องถิ่น	<p>ควรประกอบด้วยข้อมูลดังนี้</p> <p>(1) ข้อมูลเกี่ยวกับด้านกายภาพ เช่น ที่ตั้งของหมู่บ้าน/ชุมชน/ตำบล ลักษณะภูมิประเทศ ลักษณะภูมิอากาศ ลักษณะของที่ดิน ลักษณะของแหล่งน้ำ ลักษณะของป่าไม้ ฯลฯ ด้านการเมือง/การปกครอง เช่น เขตการปกครองการเลือกตั้ง ฯลฯ</p> <p>(2) ข้อมูลเกี่ยวกับด้านการเมือง/การปกครอง เช่น เขตการปกครอง การเลือกตั้ง ฯลฯ ประชากร เช่น ข้อมูลเกี่ยวกับจำนวนประชากร และชายอายุและจำนวนประชากร ฯลฯ</p> <p>(3) ข้อมูลเกี่ยวกับสภาพทางสังคม เช่น การศึกษา สาธารณสุข อาชญากรรม ยาเสพติด การสังคมสงเคราะห์</p> <p>(4) ข้อมูลเกี่ยวกับระบบบริหารพื้นฐาน เช่น การคมนาคมขนส่ง การไฟฟ้า การประปา โทรศัพท์ ฯลฯ</p>	20 (3) (2) (2) (2)	

	(5) ข้อมูลเกี่ยวกับระบบเศรษฐกิจ เช่น การเกษตร การประมง การประมงสัตว์ การบริการ การท่องเที่ยว อุตสาหกรรมการ พาณิชยกรรม/กลุ่มอาชีพแรงงาน ฯลฯ	(2)	
	(6) ข้อมูลเกี่ยวกับศาสนา ประเพณี วัฒนธรรม เช่น การนับถือศาสนา ประเพณี และงานประจำปี ภูมิปัญญาท้องถิ่น ภาษาถิ่น สินค้าพื้นเมือง และของที่ระลึก ฯลฯ และอื่น ๆ	(2)	
	(7) ข้อมูลเกี่ยวกับทรัพยากรธรรมชาติ เช่น น้ำ ป่าไม้ ภูเขา คุณภาพของทรัพยากรธรรมชาติ ฯลฯ	(2)	
	(8) การสำรวจและจัดเก็บข้อมูลเพื่อการจัดทำแผนพัฒนาท้องถิ่นหรือการใช้ข้อมูล จปฐ.	(2)	
	(9) การประชุมประชาคมท้องถิ่น รูปแบบ วิธีการ และการดำเนินงานการประชุมประชาคมท้องถิ่นโดยใช้กระบวนการร่วมคิด ร่วมทำ ร่วมตัดสินใจ ร่วมตรวจสอบ ร่วมรับประโยชน์ ร่วมแก้ไขปัญหาปรึกษาหารือ แลกเปลี่ยนเรียนรู้ เพื่อแก้ไขปัญหาสำหรับการพัฒนาท้องถิ่นตามอำนาจหน้าที่ขององค์กรปกครองส่วนท้องถิ่น	(3)	

ประเด็น การพิจารณา	รายละเอียดหลักเกณฑ์	คะแนน เต็ม	คะแนน ที่ได้
2. การวิเคราะห์ สภาพการณ์และ ศักยภาพ	<p><b>ครบรอบด้วยข้อมูลดังนี้</b></p> <p>(1) การวิเคราะห์ที่ครอบคลุมความเชื่อมโยง ความสอดคล้องยุทธศาสตร์จังหวัด ยุทธศาสตร์การพัฒนาขององค์กรปกครองส่วนท้องถิ่นในเขตจังหวัด ยุทธศาสตร์ขององค์กรปกครองส่วนท้องถิ่น นโยบายของผู้บริหารท้องถิ่น รวมถึงความเชื่อมโยงแผนยุทธศาสตร์ชาติ 20 ปี แผนพัฒนาเศรษฐกิจและสังคมแห่งชาติ</p> <p>(2) การวิเคราะห์การใช้ผังเมืองรวมหรือผังเมืองเฉพาะและการบังคับใช้ผลของการบังคับใช้ สภาพการณ์ที่เกิดขึ้นต่อการพัฒนาท้องถิ่น</p> <p>(3) การวิเคราะห์ทางสังคม เช่น ด้านแรงงาน การศึกษา สาธารณสุข ความยากจน อาชญากรรม ปัญหายาเสพติด</p> <p>เทคโนโลยี จารัต ประเพณี วัฒนธรรม ภูมิปัญญาท้องถิ่น เป็นต้น</p> <p>(4) การวิเคราะห์ทางเศรษฐกิจ ข้อมูลด้านรายได้ครัวเรือน การส่งเสริมอาชีพ กลุ่มอาชีพ กลุ่มทางสังคม การพัฒนาอาชีพและกลุ่มต่างๆ สภาพทางเศรษฐกิจและความเป็นอยู่ทั่วไป เป็นต้น</p>	20 (5) (3) (3) (3)	

	(5) การวิเคราะห์สิ่งแวดล้อม พื้นที่สีเขียว ธรรมชาติต่างๆ ทางภูมิศาสตร์ กระบวนการหรือสิ่งที่เกิดขึ้น การประติมากรรมที่มีผลต่อสิ่งแวดล้อมและการพัฒนา	(3)	
	(6) ผลการวิเคราะห์ศักยภาพเพื่อประเมินสถานภาพการพัฒนาในปัจจุบันและโอกาสการพัฒนาในอนาคตของท้องถิ่น ด้วยเทคนิค SWOT Analysis ที่อาจส่งผลกระทบต่อภารกิจงานได้แก่ S-Strength (จุดแข็ง) W-Weakness (จุดอ่อน) O-Opportunity (โอกาส) และT-Threat (อุปสรรค)	(3)	
<b>3. ยุทธศาสตร์</b>	<b>ควารประกอบด้วยข้อมูลดังนี้</b> สอดคล้องกับสภาพสังคม เศรษฐกิจ สิ่งแวดล้อมของท้องถิ่น ประเด็นปัญหาการพัฒนาและแนวทางการพัฒนาที่สอดคล้องกับยุทธศาสตร์ขององค์การปกครองส่วนท้องถิ่น และเชื่อมโยงหลักปรัชญาแผนยุทธศาสตร์ชาติ 20 ปี แผนพัฒนาเศรษฐกิจและสังคมแห่งชาติ เศรษฐกิจและสังคมแห่งชาติ	60	
3.1 ยุทธศาสตร์ขององค์การปกครองส่วนท้องถิ่น	สอดคล้องและเชื่อมโยงกับสภาพสังคม เศรษฐกิจ สิ่งแวดล้อมของท้องถิ่น และยุทธศาสตร์จังหวัด และเชื่อมโยงหลักปรัชญาแผนยุทธศาสตร์ชาติ 20 ปี แผนพัฒนาเศรษฐกิจและสังคมแห่งชาติและสอดคล้องกับแผนพัฒนาภาค	(10)	
3.2 ยุทธศาสตร์ขององค์การปกครองส่วนท้องถิ่นในเขตจังหวัด	สอดคล้องกับแผนพัฒนาภาค จังหวัด ยุทธศาสตร์พัฒนาภาค	(10)	
3.3 ยุทธศาสตร์จังหวัด	แผนพัฒนาเศรษฐกิจและสังคมแห่งชาติ แผนการบริหารราชการแผ่นดิน นโยบาย/นโยบายรัฐบาล หลักปรัชญาแผนยุทธศาสตร์ชาติ 20 ปี		

ประเด็นการพิจารณา	รายละเอียดหลักเกณฑ์	คะแนนเต็ม	คะแนนที่ได้
3.4 วิสัยทัศน์	วิสัยทัศน์ ซึ่งมีลักษณะแสดงสถานภาพที่องค์การปกครองส่วนท้องถิ่นต้องการจะเป็นหรือบรรลุถึงอนาคตอย่างชัดเจน สอดคล้องกับโอกาสและศักยภาพที่เป็นลักษณะเฉพาะขององค์การปกครองส่วนท้องถิ่นและสัมพันธ์กับโครงการพัฒนา	(5)	
3.5 กลยุทธ์	แสดงให้เห็นช่องทาง วิธีการ ภารกิจหรือสิ่งที่ต้องทำตามอำนาจหน้าที่ขององค์การปกครองส่วนท้องถิ่นที่จะนำไปสู่การบรรลุวิสัยทัศน์ หรือแสดงให้เห็นถึงความชัดเจนในสิ่งที่จะดำเนินการให้บรรลุวิสัยทัศน์นั้น	(5)	
3.6 เป้าประสงค์ของแต่ละประเด็นกลยุทธ์	เป้าประสงค์ของแต่ละประเด็นกลยุทธ์มีความสอดคล้องและสนับสนุนต่อกลยุทธ์ที่จะเกิดขึ้น มุ่งหมายสิ่งหนึ่งสิ่งใดที่ชัดเจน	(5)	

3.7 จุดยืนทางยุทธศาสตร์ (Positioning)	ความมุ่งมั่นอันแน่วแน่ในการวางแผนพัฒนาท้องถิ่น เพื่อให้บรรลุวิสัยทัศน์ขององค์กรปกครองส่วนท้องถิ่น ซึ่งเกิดจากศักยภาพของพื้นที่จริง ที่จะนำไปสู่ผลสำเร็จทางยุทธศาสตร์	(5)	
3.8 แผนงาน	แผนงานหรือจุดมุ่งหมายเพื่อการพัฒนาในอนาคต กำหนดจุดมุ่งหมายในเรื่องใดเรื่องหนึ่งหรือแผนงานที่เกิดจากเป้าประสงค์ ตัวชี้วัด ค่าเป้าหมาย กลยุทธ์ จุดยืนทางยุทธศาสตร์ขององค์กรปกครองส่วนท้องถิ่นที่มีความชัดเจน นำไปสู่การทำโครงการพัฒนาท้องถิ่นในแผนพัฒนาท้องถิ่น โดยระบุแผนงานและความเชื่อมโยงดังกล่าว	(5)	
3.9 ความเชื่อมโยงของยุทธศาสตร์ในภาพรวม	ความเชื่อมโยงองค์รวมที่นำไปสู่การพัฒนาท้องถิ่นที่เกิดผลผลิต/โครงการจากแผนยุทธศาสตร์ชาติ 20 ปี แผนพัฒนาเศรษฐกิจและสังคมแห่งชาติ ฉบับที่ 13 แผนพัฒนาภาค/แผนพัฒนากลุ่มจังหวัด / แผนพัฒนาจังหวัดยุทธศาสตร์การพัฒนาขององค์กรปกครองส่วนท้องถิ่นในเขตจังหวัด และยุทธศาสตร์ขององค์กรปกครองส่วนท้องถิ่น	(5)	
<b>รวมคะแนน</b>		<b>100</b>	

#### 4.2 การติดตามและประเมินผลโครงการขององค์กรปกครองส่วนท้องถิ่น

ในการจัดทำแผนพัฒนาท้องถิ่น (พ.ศ. 2566-2570) ขององค์กรปกครองส่วนท้องถิ่น จะต้องมีการติดตามและประเมินผลโครงการขององค์กรปกครองส่วนท้องถิ่นเพื่อตรวจสอบความสอดคล้องแผนพัฒนาท้องถิ่น ตามระเบียบกระทรวงมหาดไทย ว่าด้วยการจัดทำแผนขององค์กรปกครองส่วนท้องถิ่น พ.ศ. 2548 และที่แก้ไขเพิ่มเติมถึง (ฉบับที่ 3) พ.ศ. 2561 โดยคณะกรรมการการติดตามและประเมินผลแผนพัฒนาท้องถิ่น จะต้องดำเนินการให้คะแนนตามเกณฑ์ที่กำหนดไว้ ซึ่งเป็นส่วนหนึ่งของการติดตามและประเมินผลแผนพัฒนา โดยดำเนินการให้แล้วเสร็จภายในหกสิบวัน นับแต่วันที่ประกาศใช้งบประมาณรายจ่าย รายละเอียดแผนทางการเงินการพิจารณาหนังสือกระทรวงมหาดไทยด้วยที่สุด ที่ มท 0810.3/ว 6747 ลงวันที่ 15 ธันวาคม 2563 เรื่อง แนวทางการจัดทำแผนพัฒนาท้องถิ่นขององค์กรปกครองส่วนท้องถิ่น (พ.ศ. 2566-2567) ขององค์กรปกครองส่วนท้องถิ่น ดังนี้

##### แนวทางการพิจารณาการติดตามและประเมินผลโครงการ

เพื่อตรวจสอบความสอดคล้องแผนพัฒนาท้องถิ่น (พ.ศ. 2566-2570) ขององค์กรปกครองส่วนท้องถิ่น

ประเด็นการพิจารณา	คะแนน
1. การสรุปสถานการณ์การพิจารณา	10
2. การประเมินผลการนำแผนพัฒนาท้องถิ่นไปปฏิบัติในเชิงปริมาณ	10
3. การประเมินผลการนำแผนพัฒนาท้องถิ่นไปปฏิบัติในเชิงคุณภาพ	10
4. แผนงานและยุทธศาสตร์การพิจารณา	10
5. โครงการพัฒนา ประกอบด้วย	60

5.1	ความชัดเจนของชื่อโครงการ	(5)	
5.2	กำหนดวัตถุประสงค์ของโครงการ	(5)	
5.3	เป้าหมาย (ผลผลิตของโครงการ) มีความชัดเจนนำไปสู่การตั้งงบประมาณได้ถูกต้อง	(5)	
5.4	โครงการมีความสอดคล้องกับแผนยุทธศาสตร์ชาติ 20 ปี	(5)	
5.5	เป้าหมาย (ผลผลิตของโครงการ) มีความสอดคล้องกับแผนพัฒนาเศรษฐกิจและสังคมแห่งชาติ	(5)	
5.6	โครงการมีความสอดคล้องกับ Thailand 4.0	(5)	
5.7	โครงการสอดคล้องกับยุทธศาสตร์จังหวัด	(5)	
5.8	โครงการแก้ไขปัญหาความยากจนหรือการเสริมสร้างให้ประเทศชาติมั่นคง มั่งคั่ง ยั่งยืน ภายใต้หลักปรัชญาของเศรษฐกิจพอเพียง	(5)	
5.9	งบประมาณ มีความสอดคล้องกับเป้าหมาย (ผลผลิตของโครงการ)	(5)	
5.10	มีการประมาณการราคาถูกต้องตามหลักวิธีการงบประมาณ	(5)	
5.11	มีการกำหนดตัวชี้วัด (KPI) และสอดคล้องกับวัตถุประสงค์และผลลัพท์ที่จะได้รับ	(5)	
5.12	ผลที่คาดว่าจะได้รับ สอดคล้องกับวัตถุประสงค์	(5)	
	<b>รวมคะแนน</b>		<b>100</b>

**แนวทางเบื้องต้นในการใช้คะแนนแนวทางการพิจารณาการติดตามประเมินผลโครงการ เพื่อความสอดคล้องแผนพัฒนาท้องถิ่น (พ.ศ. 2566-2570) ขององค์กรปกครองส่วนท้องถิ่น**

ประเด็นการพิจารณา	รายละเอียดหลักเกณฑ์	คะแนนเต็ม	คะแนนที่ได้
1. การสรุปสถานการณ์การพัฒนา	เป็นการวิเคราะห์รอบการจัดทำยุทธศาสตร์ขององค์กรปกครองส่วนท้องถิ่น (ใช้การวิเคราะห์ SWOT Analysis/Demand (Demand Analysis)/Global Demand และ Trend ปัจจุบันและสถานการณ์การเปลี่ยนแปลงที่มีผลต่อการพัฒนา อย่างน้อยต้องประกอบด้วยวิเคราะห์ระยะที่ศักยภาพด้านเศรษฐกิจ, ด้านสังคม, ด้านทรัพยากรธรรมชาติและสิ่งแวดล้อม)		
2. การประเมินผลการนำแผนพัฒนาท้องถิ่นไปปฏิบัติไม่เชิงปริมาณ	1) การควบคุมพื้นที่ตัวเลขต่างๆ เพื่อนำมาใช้วัดผลในเชิงปริมาณ เช่น การวัดจำนวนโครงการ กิจกรรม งานต่างๆ ก็คือผลผลิตนั่นเอง ที่เป็นไปตามที่ตั้งเป้าหมายเอาไว้หรือมีจำนวนที่ค่าเป็นการจริงตามที่ได้กำหนดไว้เท่าไร จำนวนที่ไม่สามารถดำเนินการได้มีจำนวนเท่าไร สามารถอธิบายได้ตามหลักประสิทธิภาพ (Efficiency) ของการพัฒนาท้องถิ่นตามอำนาจหน้าที่ที่ได้กำหนดไว้ 2) วิเคราะห์ผลกระทบ/สิ่งกระทบ (Impact) โครงการที่ดำเนินการไม่เชิงปริมาณ (Qualitative)	10	

<p>3. การประเมินผลการนำแผนพัฒนาท้องถิ่นไปปฏิบัติในเชิงคุณภาพ</p>	<p>1) การประเมินประสิทธิผลของแผนพัฒนาในเชิงคุณภาพคือการนำเอาเทคนิคต่างๆมาใช้เพื่อวัดค่าภารกิจ โครงการ ภารกิจ งานต่างๆ ที่ดำเนินการในพื้นที่นั้นๆ ตรงต่อความต้องการของประชาชนหรือไม่และเป็นไปตามอำนาจหน้าที่หรือไม่ ประชาชนพึงพอใจหรือไม่ สิ่งของ วัสดุ ครุภัณฑ์ การดำเนินงานต่างๆ มีสภาพหรือลักษณะถูกต้อง คงทน ถาวร สามารถใช้การได้ตามวัตถุประสงค์หรือไม่ ซึ่งเป็นไปตามหลักประสิทธิผล (Effectiveness) ผลการปฏิบัติราชการตามที่บรรลุวัตถุประสงค์ และเป้าหมายของแผนปฏิบัติการตามที่ได้รับงบประมาณดำเนินการ รวมถึงสามารถเทียบเคียงกับส่วนราชการหรือหน่วยงาน</p> <p>2) วิเคราะห์ผลกระทบ/สิ่งกระทบ (Impact) โครงการที่ดำเนินการในเชิงคุณภาพ (Qualitative)</p>	10	
<p>4. แผนงานและยุทธศาสตร์การพัฒนา</p>	<p>1) วิเคราะห์แผนงาน งาน ที่เกิดจากด้านต่างๆ มีความสอดคล้องกับยุทธศาสตร์ขององค์กรปกครองส่วนท้องถิ่นในมิติต่างๆ จนนำไปสู่การจัดทำโครงการพัฒนาท้องถิ่นโดยใช้ SWOT Analysis/Demand (Demand Analysis)/Global Demand/Trend หรือหลักการบูรณาการ (Integration) ก็องค์ประกอบของส่วนท้องถิ่นที่มีพื้นที่ติดต่อกัน</p> <p>2) วิเคราะห์แผนงาน งาน ที่เกิดจากด้านต่างๆ ที่สอดคล้องกับการแก้ไขปัญหาความยากจน หลักปรัชญา</p>		

ประเด็นการพิจารณา	รายละเอียดหลักเกณฑ์	คะแนนเต็ม	คะแนนที่ได้
<p>5.6 โครงการความสอดคล้อง</p>	<p>โครงการหลักขนะหรือสอดคล้องกับการปรับเปลี่ยนโครงสร้างเศรษฐกิจไปสู่ Value-Based Economy หรือเศรษฐกิจที่ขับเคลื่อนด้วยนวัตกรรม ทำน้อย ได้มาก เช่น (1) เปลี่ยนจากการผลิตสินค้า ภาคภัยเข้าสู่สินค้าเชิงนวัตกรรม (2) เปลี่ยนจากการขับเคลื่อนประเทศด้วยภาคอุตสาหกรรม ไปสู่การขับเคลื่อนด้วยภาคการผลิตสินค้าไปสู่การเน้นภาคบริการมากขึ้น รวมถึงเน้นภาคการผลิตสินค้าไปสู่การเน้นภาคบริการมากขึ้น รวมถึงโครงการที่เติมเต็มด้วยวิทยาการ ความคิดสร้างสรรค์ นวัตกรรม วิทยาศาสตร์ เทคโนโลยี และการวิจัยและพัฒนาแล้วต่อด้วยความได้เปรียบเชิงเปรียบเทียบ เช่น ด้านการเกษตรเทคโนโลยีชีวภาพ สาธารณสุข วัฒนธรรม ฯลฯ</p>	(5)	5

ประเด็น การพิจารณา	รายละเอียดหลักการเกณฑ์	คะแนน เต็ม	คะแนน ที่ได้
5. โครงการพัฒนา 5.1 ความชัดเจนของ ชื่อโครงการ	<p>ควรประกอบด้วยชื่อมูลตั้งนี้ เป็นโครงการที่มีวัตถุประสงค์สนองต่อยุทธศาสตร์การพัฒนาของ องค์กรปกครองส่วนท้องถิ่นและดำเนินการเพื่อการพัฒนาบรรล ตามวิสัยทัศน์ขององค์กรปกครองส่วนท้องถิ่นที่กำหนดไว้ ชื่อ โครงการมีความชัดเจน มุ่งไปเรื่องใดเรื่องหนึ่ง อานแล้วเข้าใจได้ว่า จะพัฒนาอะไรในอนาคต</p>	60 (5)	
5.2 กำหนด วัตถุประสงค์	<p>มีวัตถุประสงค์ชัดเจน (clear objective) โครงการต้องกำหนด วัตถุประสงค์สอดคล้องกับความเป็นมาของโครงการ สอดคล้องกับ หลักการและเหตุผล วิธีการดำเนินงานต้องสอดคล้องกับ</p>	(5)	
5.3 เป้าหมาย (ผลผลิตของโครงการ) มีความชัดเจนนำไปสู่ การตั้งงบประมาณได้ ถูกต้อง	<p>สภาพเอื้อยากให้เกิดขึ้นในอนาคตเป็นทิศทางที่ต้องไปให้ถึง เป้าหมายต้องชัดเจน สามารถระบุจำนวนเท่าไร กลุ่มเป้าหมายคือ อะไร มีผลผลิตอย่างไร กลุ่มเป้าหมาย พื้นที่ดำเนินงาน และ ระยะเวลาดำเนินงานอธิบายให้ชัดเจนว่าโครงการนี้จะทำอะไร เริ่มต้นในช่วงเวลาใดและจบลงเมื่อไร ใครคือกลุ่มเป้าหมายของ โครงการ หากกลุ่มเป้าหมายมีหลายกลุ่ม ให้บอกชัดเจนไปว่าใครคือ กลุ่มเป้าหมายหลัก ใครคือกลุ่มเป้าหมายรอง</p>	(5)	
5.4 โครงการมีความ สอดคล้องกับแผน ยุทธศาสตร์ 20 ปี	<p>โครงการสอดคล้องกับ (1) ความมั่นคง (2) การสร้างความสามารถ ในการแข่งขัน (3) การพัฒนาเสริมสร้างศักยภาพคน (4) การสร้าง โอกาสความเสมอภาคและเท่าเทียมกันทางสังคม (5) การสร้างการ เติบโตบนคุณภาพชีวิตที่เป็นมิตรต่อสิ่งแวดล้อม (6) การปรับสมดุล และพัฒนาระบบการบริหารจัดการภาครัฐ เพื่อให้มีความมั่นคง ยั่งยืนยิ่งขึ้น</p>	(5)	
5.5 เป้าหมาย (ผลผลิตของโครงการ) มีความสอดคล้องกับ แผนพัฒนาเศรษฐกิจ และสังคมแห่งชาติ	<p>โครงการมีความสอดคล้องกับแผนพัฒนาเศรษฐกิจและสังคมแห่งชาติ ฉบับที่ 12 โดย (1) ยึดหลักปรัชญาเศรษฐกิจพอเพียง (2) ยึดคน เป็นศูนย์กลางพัฒนา (3) ยึดวิสัยทัศน์ภายใต้ยุทธศาสตร์ชาติ 20 ปี (4) ยึดเป้าหมายอนาคตประเทศไทย 2579 (5) ยึดหลักการนำไปสู่ ปฏิบัติให้เกิดผลสัมฤทธิ์อย่างจริงจังใน 5 ปีที่ต่อ ยอดไปสู่ผลสัมฤทธิ์ ที่เป็นเป้าหมายระยะยาว ภายใต้ต้นทางการพัฒนา (1) การ ยกระดับศักยภาพการแข่งขันและการหลุดพ้นกับดักรายได้ปาน กลางสู่รายได้สูง (2) การพัฒนาศักยภาพคนตามช่วงวัยและการ ปฏิรูประบบเพื่อสร้างสังคมสูงวัยอย่างมีคุณภาพ (3) การลดความ</p>	(5)	

	<p>เลือมลู่ทางสังคม (4) การรองรับการเชื่อมโยงภูมิภาคและความ เป็นเมือง (5) การสร้างความเจริญเติบโตทางเศรษฐกิจและสังคม อย่างเป็นมิตรกับสิ่งแวดล้อม (6) การบริหารราชการแผ่นดินที่มี ประสิทธิภาพ</p>		
<p>5.7 โครงการสอดคล้อง กับยุทธศาสตร์จังหวัด</p>	<p>โครงการพัฒนาท้องถิ่นมีความสอดคล้องกับช่วงระยะเวลาของ แผนพัฒนาจังหวัดที่ได้กำเนิดขึ้น เพื่อขับเคลื่อนการพัฒนาท้องถิ่น เสมือนหนึ่งการขับเคลื่อนการพัฒนาจังหวัด ซึ่งไม่สามารถแยก ส่วนใดส่วนหนึ่งออกจากกันได้ นอกจากนี้โครงการพัฒนาท้องถิ่น ต้องเป็นโครงการเชื่อมต่อหรือเดินทางไปด้วยกันกับยุทธศาสตร์ จังหวัดที่ได้กำหนดขึ้นเป็นปัจจุบัน</p>	(5)	5
<p>5.8 โครงการแก้ไข ปัญหาความยากจน หรือการเสริมสร้างให้ ประเทศชาติมั่นคง มั่งคั่ง ยั่งยืน ภายใต้หลัก ประชาธิปไตย</p>	<p>เป็นโครงการที่ดำเนินการภายใต้พื้นฐานความพอเพียงที่ประชาชน ดำเนินการเองหรือร่วมดำเนินการ เป็นโครงการต่อยอดและขยาย ได้ เป็นโครงการที่ประชาชนต้องการเพื่อให้เกิดความยั่งยืน ซึ่ง มี ลักษณะที่จะให้ท้องถิ่นมีความมั่นคง มั่งคั่ง ยั่งยืน เป็นท้องถิ่นที่ พัฒนาแล้วด้วยการพัฒนาประชาธิปไตยเชิงพอเพียง</p>	(5)	5
<p>5.9 นโยบาย สอดคล้องกับเป้าหมาย (ผลผลิตของโครงการ)</p>	<p>งบประมาณโครงการพัฒนาจะต้องคำนึงถึงหลักสำคัญ 5 ประการ ในการจัดทำโครงการได้แก่ (1) ความประหยัด (Economy) (2) ความมีประสิทธิภาพ (Efficiency) (3) ความมีประสิทธิภาพ (Effectiveness) (4) ความยุติธรรม (Equity) (5) ความโปร่งใส (Transparency)</p>	(5)	5
<p>5.10 มีการประเมิน การราคาถูกต้องตาม หลักวิธีการงบประมาณ</p>	<p>การประเมินราคาเพื่อการพัฒนาต้องให้สอดคล้องกับโครงการ ถูกต้องตามหลักวิชาการทางช่าง หลักของราคากลาง ราคากลาง ท้องถิ่น มีความโปร่งใสในการกำหนดราคาและตรวจสอบใบเสร็จ ประจักษ์</p>	(5)	5

ประเด็น	รายละเอียดหลักเกณฑ์	คะแนนเต็ม	คะแนนที่ได้
การพิจารณา			
5.11 มีการกำหนดตัวชี้วัดผลงาน (Key Performance Indicator : KPI) ที่สามารถวัดได้ (measurable) ใช้บอกประสิทธิภาพ (effectiveness) ใช้บอกประสิทธิภาพ (efficiency) ได้ เช่น การกำหนดความพึงพอใจ การกำหนดร้อยละ การกำหนดอันเกิดจากผลของวัตถุประสงค์ที่เกิดขึ้นที่	(5)		
วัตถุประสงค์และวัตถุประสงค์และ	สิ่งที่ได้รับ (การคาดการณ์ คาดว่าจะได้รับ)		
ผลที่คาดว่าจะได้รับ	ผลที่ได้รับเป็นสิ่งที่เกิดขึ้นได้จริงจากการดำเนินการตามโครงการพัฒนาซึ่งสอดคล้องกับวัตถุประสงค์ที่ตั้งไว้ การได้ผลหรือผลที่เกิดขึ้นจะต้องเท่ากับวัตถุประสงค์หรือมากกว่าวัตถุประสงค์ ซึ่งการเขียนวัตถุประสงค์ควรคำนึงถึง (1) มีความเป็นไปได้และมีความเฉพาะเจาะจง ในการดำเนินงานโครงการ (2) วัดและประเมินผลได้ของความสำเร็จได้ (3) ระบุสิ่งที่ต้องการดำเนินงานอย่างชัดเจน และเฉพาะเจาะจงมากที่สุดและสามารถปฏิบัติได้ (4) เป็นเหตุเป็นผลสอดคล้องกับความเป็นจริง (5) ส่งผลต่อการปรับปรุงนอกเวลาได้	(5)	
5.12 ผลที่คาดว่าจะได้รับ			
สอดคล้องกับวัตถุประสงค์			
วัตถุประสงค์			
	รวมคะแนน	100	

#### 4.3 สรุปผลการพัฒนาท้องถิ่นภาพรวม

ในการจัดทำแผนพัฒนาท้องถิ่น (พ.ศ. 2566-2570) ขององค์การปกครองส่วนท้องถิ่น เพื่อใช้เป็นเครื่องมือในการพัฒนา เป็นแนวทางในการบริหารพัฒนาท้องถิ่นให้บรรลุตามวัตถุประสงค์และเป้าหมาย เกิดประสิทธิภาพประสิทธิผลสูงสุดในการแก้ไขปัญหาให้กับประชาชน ก่อให้เกิดประโยชน์และสามารถตอบสนองความต้องการพัฒนาของประชาชน โดยพิจารณาบรรจุโครงการในงบประมาณรายจ่ายประจำปีงบประมาณรายจ่ายเพิ่มเติม และงบประมาณจากเงินสะสม โดยจะต้องมีการติดตามและประเมินผลพัฒนาตามระเบียบกระทรวงมหาดไทย ว่าด้วยการจัดทำแผนพัฒนาขององค์การปกครองส่วนท้องถิ่น พ.ศ. 2548 และที่แก้ไขเพิ่มเติมถึง (ฉบับที่ 3) พ.ศ. 2561 เป็นการสรุปผลในภาพรวมของท้องถิ่น เป็นการติดตามผลการนำยุทธศาสตร์ขององค์การปกครองส่วนท้องถิ่น ว่าเกิดผลทั้งในเชิงปริมาณ และเชิงคุณภาพ อย่างไร ซึ่งสามารถวัดผลได้ทั้งสถิติต่างๆ ตาราง กราฟ และการพรรณนา ดังนี้

## (1) การวัดผลเงินลงทุนและเชิงคุณภาพ

## (1.1) การวัดผลในเชิงปริมาณ (Quantity)

- โดยเครื่องมือที่ใช้ในการติดตามและประเมินผลในเชิงปริมาณ มีดังนี้

## การวางแผนพัฒนาท้องถิ่น (พ.ศ. 2566 – 2570)

## ตัวชี้วัดเกณฑ์โครงการที่จะดำเนินการตามแผนพัฒนาท้องถิ่น (พ.ศ. 2566 – 2570)

ยุทธศาสตร์ ๑พท. ในเขตจังหวัด	2566		2567		2568		2569		2570	
	จำนวน	งบประมาณ	จำนวน	งบประมาณ	จำนวน	งบประมาณ	จำนวน	งบประมาณ	จำนวน	งบประมาณ
1. ยุทธศาสตร์พัฒนา สาธารณสุขและการกีฬา										
2. ยุทธศาสตร์พัฒนา เศรษฐกิจและการท่องเที่ยว										
3. ยุทธศาสตร์พัฒนา โครงสร้างพื้นฐาน										
4. ยุทธศาสตร์ พัฒนาสังคม การศึกษา ศาสนาและ วัฒนธรรม										
5. ยุทธศาสตร์พัฒนา ทรัพยากรธรรมชาติและ สิ่งแวดล้อม										
6. ยุทธศาสตร์พัฒนา การเมืองการบริหาร										
รวม										

## สรุปรายงานผลการดำเนินการ ประจำปีงบประมาณ พ.ศ. ....

ลำดับ ที่	รายการ	โครงการ	งบประมาณ	โครงการที่สามารถดำเนินการได้ (..... โครงการ)		
				คิดเป็นร้อยละ ของแผนพัฒนา ท้องถิ่น	คิดเป็นร้อยละ ของแผนการ ดำเนินงาน	คิดเป็นร้อยละของ ข้อบัญญัติ+ เงินสะสม
1	บรรจุในแผนพัฒนาท้องถิ่น					
2	ตั้งในข้อบัญญัติงบประมาณ					
3	จากเงินสะสม					
4	จัดทำแผนการดำเนินงาน - ข้อบัญญัติ = ..... + - เงินสะสม = .....					

5	สามารถดำเนินการได้				
	- ข้อบัญญัติ = ..... +				
	- เงินสะสม = .....				

#### (1.2) การวัดผลในเชิงคุณภาพ (Quality)

การจัดผลเชิงคุณภาพ ใช้การสำรวจความพึงพอใจในการวัดผลเชิงคุณภาพโดยภาพรวม โดยได้มีการประเมินความพึงพอใจ ซึ่งการประเมินความพึงพอใจทำให้ทราบถึงผลเชิงคุณภาพในการดำเนินงานของเทศบาลในภาพรวม

##### โดยเครื่องมือที่ใช้ในการประเมินความพึงพอใจ มีดังนี้

แบบที่ 3/3 แบบประเมินความพึงพอใจต่อผลการดำเนินงานขององค์กรปกครองส่วนท้องถิ่น  
แบบที่ 3/4 แบบประเมินความพึงพอใจของผู้รับบริการในงานบริการขององค์กรปกครองส่วนท้องถิ่น (ให้หน่วยงานภายนอกดำเนินการ)

#### 4.4 ข้อเสนอแนะในการจัดทำแผนพัฒนาท้องถิ่นในอนาคต

##### (1) ผลกระทบนำไปสู่ออนาคต

(1.1) ปัญหาสาธารณภัยต่างๆ ที่เกิดขึ้นในองค์กรปกครองส่วนท้องถิ่น อันได้แก่ ภัยแล้ง ภัยน้ำท่วม อัคคีภัย ที่เกิดขึ้นและส่งผลกระทบต่อประชาชนในพื้นที่เกิดความเสียหายทั้งชีวิตและทรัพย์สิน แนวทางการแก้ไข คือพิจารณาวางแผนการดำเนินการป้องกัน ก่อนเกิดเหตุ ระหว่างเกิดเหตุ หลังเกิดเหตุ บรรลุแผนงาน โครงการ การให้ความช่วยเหลือต่างๆ จัดตั้งศูนย์ช่วยเหลือประชาชนขององค์กรปกครองส่วนท้องถิ่น เพื่อสามารถดำเนินการได้ทันทั้งที่

(1.2) ปัญหาโรคระบาดที่เกิดขึ้นจากคน เกิดจากสัตว์ ที่ส่งผลอันตราย หรือต่อชีวิตประชาชน และสัตว์ต่างๆ ในตำบล ซึ่งแต่แรกโรคไข้หวัดใหญ่ ไข้หวัดนก โรคมือ เท้า ปาก ที่เกิดขึ้นกับเด็ก ๆ โรคพิษสุนัขบ้า แนวทางการแก้ไขปัญหา คือ ฝึกอบรม ประชาสัมพันธ์ รมรณรงค์การป้องกัน ลงพื้นที่ระงับการเกิดโรคระบาด การทำลาย การรักษา และการวางแผนการป้องกันโรคในอนาคต

(1.3) ปัญหาการแพร่ระบาดของยาเสพติดในชุมชนตำบลป่าสักยังมีแนวโน้มองจากกว่าได้รับความร่วมมือจากผู้นำท้องถิ่น ประชาชน หน่วยงานขององค์การบริหารส่วนตำบลที่ให้ความร่วมมือในการสอดส่องดูแลอยู่เป็นประจำ การแก้ไขปัญหาด้านยาเสพติดขององค์การบริหารส่วนตำบลสามารถทำได้ตามอำนาจหน้าที่ เช่น การรณรงค์ การประชาสัมพันธ์ การแจ้งเบาะแส การฝึกอบรมให้ความรู้ ด้านนอกเหนือจากอำนาจหน้าที่จะเป็นส่วนของหน่วยงานที่เกี่ยวข้อง เช่น ที่ว่าการอำเภออุซาง สถานีตำรวจภูธรอุซาง แล้วแต่กรณี

(1.4) ปัญหาด้านคมนาคมของประชาชนในตำบล เนื่องจาก ตำบลป่าสักเป็นทางผ่านไปยังตำบลเขาแต่นบ้านฮวก-กิวทก อ.อุซาง จ.พะเยา ไปแขวงใต้ยะบุรี สบป.ลาว ปัจจุบันถนนเป็นถนนสองเลนมีรถบรรทุกขนาดใหญ่สัญจรไป-มา อาจทำให้เกิดอันตรายต่อประชาชนในพื้นที่

## (2) ข้อสังเกต ข้อเสนอแนะ ผลจากการพัฒนา

(2.1) ข้อสังเกต จากการศึกษาข้อมูล การลงทะเบียนที่ตำบลป่าสัก บริเวณของพื้นที่แอ่อำนาจต่อการพัฒนา เช่น ด้านแหล่งน้ำไม่มีแหล่งน้ำขนาดใหญ่ทำให้ขาดแคลนน้ำอุปโภค-บริโภคในช่วงฤดูแล้ง ด้านคมนาคมตำบลป่าสักเป็นทางผ่านไปยังตำบลนายแต่นบ้านฮวก-กิ้วทก อ.ภูซาง จ.พะเยา ไปแขวงไชยบุรี สปป.ลาว ปัจจุบันยังเป็นถนนสองเลนมีรถบรรทุกขนาดใหญ่สัญจรไป-มา อาจทำให้เกิดอันตรายต่อประชาชนในพื้นที่ ด้านการเกษตร กลุ่มอาชีพต่าง ๆ ด้านทรัพยากรธรรมชาติและสิ่งแวดล้อม การจัดการปัญหาขยะมูลฝอยและสิ่งปฏิกูล จากปัญหาต่าง ๆ ประชาชนไม่สามารถแก้ไขปัญหาลงมือตั้งต้องเสนอให้องค์กรปกครองส่วนท้องถิ่นแก้ไข ให้มีการเสนอโครงการเข้ามาเป็นจำนวนมาก ซึ่งงบประมาณขององค์กรปกครองส่วนท้องถิ่นมีจำกัด ไม่เพียงพอต่อการจัดการได้

(2.2) ข้อเสนอแนะ จากข้อสังเกตดังกล่าว มีข้อเสนอแนะในการแก้ไขปัญหาโดยเสนอปัญหามายังองค์กรปกครองส่วนท้องถิ่นเพื่อนำมาพิจารณาจัดลำดับความสำคัญโดยประชาชนท้องถิ่น ซึ่งมีหลายภาคส่วน ประกอบไปด้วย คณะกรรมการพัฒนาขององค์กรปกครองส่วนท้องถิ่น สมาชิกสภาท้องถิ่น ผู้นำหมู่บ้าน ตัวแทนส่วนราชการ รัฐบาลท้องถิ่น หน่วยงานที่เกี่ยวข้อง ประชาชนทั่วไป ร่วมกันพิจารณาจัดลำดับความสำคัญของการ และพิจารณาบรรจุเข้าแผนพัฒนาท้องถิ่นต่อไป กรณีโครงการที่เกินศักยภาพท้องถิ่นที่องค์กรปกครองส่วนท้องถิ่นสามารถสนับสนุนจากหน่วยงานอื่น

(2.3) ผลจากการพัฒนา จากการพัฒนาที่ผ่านมาพบว่าองค์กรปกครองส่วนท้องถิ่นได้แก้ไขปัญหาก็กับประชาชนได้ในหลายเรื่อง และครอบคลุมทุกด้าน มีผลการประเมินอยู่ในเกณฑ์ดี ประชาชนมีความพึงพอใจ แต่ยังมีปัญหาที่จะต้องแก้ไขต่อไป อาทิ เช่น ด้านโครงการสร้างพื้นฐาน การจัดการเรื่องน้ำอุปโภค-บริโภค น้ำเพื่อการเกษตร ด้านสิ่งแวดล้อมการจัดการปัญหาขยะมูลฝอยและสิ่งปฏิกูล เส้นทางคมนาคมที่ต้องใช้งบประมาณในการปรับปรุงซ่อมแซม ผลการพัฒนาขององค์กรปกครองส่วนท้องถิ่นในปีที่ผ่านมา สรุปได้ดังนี้

รายละเอียดโครงการพัฒนาที่ได้รับการอนุมัติงบประมาณและดำเนินการในปีงบประมาณ พ.ศ.2565 มีดังนี้

ยุทธศาสตร์ที่ 1 พัฒนาเศรษฐกิจ

ลำดับ ที่	โครงการ	งบประมาณ อนุมัติ (บาท)	โอนเพิ่ม (บาท)	โอนลด (บาท)	ผูกพัน (บาท)	เบิกจ่าย (บาท)	งบประมาณ คงเหลือ (บาท)
1	โครงการขยายแนวเขตระบบประปาภายในหมู่บ้าน หมู่ที่ 5 ต.ป่าสัก อ.กุซาง จ.พะเยา	75,000.00	0.00	0.00	0.00	75,000.00	0.00
2	โครงการขยายไหล่ทางถนนลูกรังเข้าสู่พื้นที่การเกษตรสายหมู่ที่ 6 เชื่อมหมู่ที่ 1 ต.ป่าสัก อ.กุซาง จ.พะเยา	90,000.00	0.00	0.00	0.00	90,000.00	0.00
3	โครงการก่อสร้างรางส่งน้ำสายเหมืองทุ่งแก หมู่ที่ 2 ต.ป่าสัก อ.กุซาง จ.พะเยา	200,000.00	0.00	0.00	0.00	200,000.00	0.00
4	โครงการก่อสร้างรางส่งน้ำสายทุ่งโรงเรียน หมู่ที่ 4 ต.ป่าสัก อ.กุซาง จ.พะเยา	345,000.00	0.00	0.00	0.00	345,000.00	0.00
5	โครงการก่อสร้างรางส่งน้ำสายทุ่งริน หมู่ที่ 1 ต.ป่าสัก อ.กุซาง จ.พะเยา	200,000.00	0.00	0.00	0.00	200,000.00	0.00
6	โครงการก่อสร้างถนนลูกรังเข้าสู่พื้นที่การเกษตร หมู่ที่ 5 ต.ป่าสัก อ.กุซาง จ.พะเยา	42,000.00	0.00	0.00	0.00	42,000.00	0.00
7	โครงการก่อสร้างถนนคอนกรีตเสริมเหล็ก สายหมู่ที่ 9 เชื่อมหมู่ที่ 2 ต.ป่าสัก อ.กุซาง จ.พะเยา	320,000.00	0.00	0.00	0.00	320,000.00	0.00
8	โครงการก่อสร้างถนนคอนกรีตเสริมเหล็ก สายหมู่ที่ 3 เชื่อมหมู่ที่ 9 ต.ป่าสัก อ.กุซาง จ.พะเยา	168,000.00	0.00	0.00	0.00	168,000.00	0.00
9	โครงการก่อสร้างถนนคอนกรีตเสริมเหล็ก สายดงชาวบ้าน หมู่ที่ 10 ต.ป่าสัก อ.กุซาง จ.พะเยา	178,000.00	0.00	0.00	0.00	178,000.00	0.00
10	โครงการปรับปรุงอาคาร สำนักงาน อบต.ป่าสัก (ซ่อมฟ้าเพดาน)	0.00	185,000.00	0.00	0.00	185,000.00	0.00
11	โครงการก่อสร้างถนนคอนกรีตเสริมเหล็ก ซอย.11 หมู่ที่ 6 ต.ป่าสัก อ.กุซาง จ.พะเยา	37,000.00	0.00	0.00	0.00	37,000.00	0.00

12	โครงการก่อสร้างถนนคอนกรีตเสริมเหล็ก ขอย6 หมู่ที่ 6 ต.ป่าสัก อ.ภูซาง จ.พะเยา	89,000.00	0.00	0.00	0.00	89,000.00	0.00
13	โครงการก่อสร้างถนน คสล. รอบสำนักงาน อบต.ป่าสัก	0.00	400,000.00	0.00	0.00	399,000.00	1,000.00
14	โครงการก่อสร้างอาคารอเนกประสงค์ อบต.ป่าสัก	0.00	125,000.00	0.00	0.00	125,000.00	0.00
15	โครงการปรับปรุงถนนลูกรังโดยการลงหินคลุกถนนสายป่าสุสาน บ้านม่วงชุม หมู่ 5	215,000.00	0.00	0.00	0.00	191,000.00	24,000.00
16	โครงการก่อสร้างถนนคอนกรีตเสริมเหล็กสายบ้านม่วงใหม่สมบูรณ์ หมู่ 8 เชื่อมบ้านม่วงชุม หมู่ 5	487,000.00	0.00	0.00	0.00	482,500.00	4,500.00
17	โครงการก่อสร้างถนนคอนกรีตเสริมเหล็กสายห้วยโป่ง บ้านแก หมู่ 1	182,000.00	0.00	0.00	0.00	180,000.00	2,000.00
18	โครงการก่อสร้างรางส่งน้ำทุ่งตืดหลวงพร้อมก่อสร้างพังกันน้ำ คสล. หมู่ 1	239,700.00	0.00	0.00	0.00	236,000.00	3,700.00
19	โครงการก่อสร้างเมรุเผาศพ ขนาด 1 เตาเผา บ้านป่าสัก 2 หมู่ 7	831,000.00	0.00	0.00	790,000.00	0.00	41,000.00
20	โครงการก่อสร้างโรงจอดรถองค์การบริหารส่วนตำบลป่าสัก	0.00	230,000.00	0.00	0.00	230,000.00	0.00
	รวม	3,698,700.00	940,000.00	0.00	790,000.00	3,772,500.00	76,200.00

## ยุทธศาสตร์ที่ 2 พัฒนาลังคม การศึกษา การสาธารณสุข ศาสนา และวัฒนธรรม

ลำดับ ที่	โครงการ	งบประมาณ อนุมัติ (บาท)	โอนเพิ่ม (บาท)	โอนลด (บาท)	ผูกพัน (บาท)	เบิกจ่าย (บาท)	งบประมาณ คงเหลือ (บาท)
1	ค่าสำรวจข้อมูลจำนวนสัตว์และขึ้นทะเบียนสัตว์	5,400.00	0	0	0	4,632.00	768.00
2	โครงการสัตว์ปลอดโรคคนปลอดภัยจากโรคพิษสุนัขบ้า	27,000.00	0	0	0	26,250.00	750.00
3	โครงการป้องกันและควบคุม โรคติดต่อแบบบูรณาการ	30,000.00	0	0	0	25,000	5,000.00
4	โครงการรณรงค์วันเอดส์โลก	10,000.00	0.00	0.00	0.00	9,350.00	650.00
5	เงินอุดหนุนสำหรับการดำเนินงานตามโครงการพระราชดำริด้านสาธารณสุข	200,000.00	0	0	0	200,000.00	0
6	โครงการจัดตั้งศูนย์พักคอย(Community Isolation)เพื่อส่งต่อผู้ป่วยติดเชื้อไวรัสโคโรนา 2019 (COVID-19) อำเภอภูซาง จังหวัดพะเยา	0	30,000.00	0	0	18,361.84	11,638.16
7	โครงการสนับสนุนค่าใช้จ่ายการบริหารสถานศึกษา	593,730.00	0.00	0.00	0.00	431,769.00	161,961.00
8	โครงการอบรมเชิงปฏิบัติการเฝ้าระวังและส่งเสริมพัฒนาการเด็กปฐมวัย	15,000.00	0.00	15,000.00	0.00	0.00	0.00
9	โครงการอบรมเชิงปฏิบัติการเรื่องรูปแบบการจัดการเรียนการสอนสำหรับเด็กปฐมวัย	15,000.00	0.00	0.00	0.00	15,000.00	0.00
10	โครงการงานวันเด็กแห่งชาติ	70,000.00	0.00	70,000.00	0.00	0.00	0.00
11	โครงการอบรมเชิงปฏิบัติการ คุณธรรม จริยธรรม เรียนรู้ ตามรอยพระยุคลบาท	15,000.00	0.00	15,000.00	0.00	0.00	0.00
12	โครงการอบรมเชิงปฏิบัติการส่งเสริมประสบการณ์การเรียนรู้นอกสถานที่ของเด็กปฐมวัย	15,000.00	0.00	0.00	0.00	15,000.00	0.00
13	โครงการครอบครัวอบอุ่นสุขภาพและพัฒนาการเด็ก	15,000.00	0.00	0.00	0.00	15,000.00	0.00

14	โครงการพัฒนาคุณภาพชีวิตผู้พิการและผู้ด้อยโอกาส	15,000.00	0.00	15,000.00	0.00	0.00	0.00
15	ค่าใช้จ่ายโครงการอบรมการป้องกันและแก้ไขปัญหาความรุนแรงต่อเด็ก สตรี และบุคคลในครอบครัว	20,000.00	0.00	20,000.00	0.00	0.00	0.00
16	โครงการพัฒนาศักยภาพคณะกรรมการสภาเด็กและเยาวชนตำบลป่าสัก	20,000.00	0.00	20,000.00	0.00	0.00	0.00
17	โครงการฝึกอบรมกลุ่มอาชีพ ตำบลป่าสัก	40,000.00	0.00	40,000.00	0.00	0.00	0.00
18	โครงการพัฒนาศักยภาพสตรีตำบลป่าสัก	20,000.00	0.00	20,000.00	0.00	0.00	0.00
19	โครงการพัฒนาศักยภาพผู้สูงอายุตำบลป่าสัก	50,000.00	8,200.00	0.00	0.00	58,200.00	0.00
20	โครงการจัดทำแผนชุมชนและ การจัดทำแผนพัฒนาท้องถิ่น	10,000.00	0.00	0.00	0.00	0.00	10,000.00
21	โครงการอบรมเยาวชนป่าสักสตรีห่างไกลเอตส์และยาเสพติด	20,000.00	0.00	20,000.00	0.00	0.00	0.00
22	โครงการเพิ่มประสิทธิภาพระบบการจัดการขยะมูลฝอยโดยการมีส่วนร่วมของชุมชน	30,000.00	0.00	0.00	0.00	28,470.00	1,530.00
23	โครงการร้อยใจรักษ์	20,000.00	0.00	20,000.00	0.00	0.00	0.00
24	ค่าใช้จ่ายโครงการแข่งขันกีฬาศูนย์พัฒนาเด็กเล็กตำบลป่าสัก	20,000.00	0.00	20,000.00	0.00	0.00	0.00
25	โครงการจัดส่งนักกีฬาเข้าร่วมการแข่งขัน	10,000.00	0.00	9,500.00	0.00	0.00	500.00
26	โครงการแข่งขันกีฬาสัมพันธ์สร้างความสามัคคีตำบลป่าสัก	50,000.00	0.00	50,000.00	0.00	0.00	0.00
27	โครงการสืบสานประเพณีลอยกระทง	50,000.00	0.00	50,000.00	0.00	0.00	0.00
28	โครงการอนุรักษ์ศิลปวัฒนธรรมและภูมิปัญญาท้องถิ่นตำบลป่าสัก	20,000.00	0.00	0.00	0.00	20,000.00	0.00
29	เงินอุดหนุนโครงการอาหารกลางวันโรงเรียนบ้านแก	378,000.00	0.00	0.00	0.00	346,500.00	31,500.00

30	เงินอุดหนุนโครงการอาหารกลางวันโรงเรียนบ้านป่าสัก	420,000.00	0.00	0.00	0.00	363,300.00	56,700.00
31	โครงการพัฒนาทักษะภาษาอังกฤษและผู้นำนักเรียนอาเซียน(ASEAN Youth Leader-AYL) โรงเรียนบ้านแก	25,000.00	0.00	0.00	0.00	25,000.00	0.00
32	โครงการสอนดนตรีพื้นเมือง (สะล้อ ซอ ซึง)	15,000.00	0.00	0.00	0.00	15,000.00	0.00
33	โครงการแข่งขันกีฬาต้านยาเสพติด	70,000.00	0.00	70,000.00	0.00	0.00	0.00
34	โครงการการจัดงาน ของดีศรีภูซาง	40,000.00	0.00	40,000.00	0.00	0.00	0.00
35	โครงการป้องกันและแก้ไข ปัญหายาเสพติดอำเภอ ภูซาง จังหวัดพะเยา	0.00	20,000.00	0.00	0.00	20,000.00	0.00
36	เบี้ยยังชีพผู้สูงอายุ	7,016,400.00	0.00	0.00	0.00	6,641,500.00	374,900.00
37	เบี้ยยังชีพความพิการ	2,469,600.00	0.00	0.00	0.00	2,410,600.00	59,000.00
38	เบี้ยยังชีพผู้ป่วยเอดส์	234,000.00	0.00	0.00	0.00	223,000.00	11,000.00
	รวม	12,074,130.00	58,200.00	494,500.00	0.00	10,911,932.84	725,897.16

## ยุทธศาสตร์ที่ 3 บริหารจัดการทรัพยากรธรรมชาติและสิ่งแวดล้อม

ลำดับ ที่	โครงการ	งบประมาณ อนุมัติ (บาท)	โอนเพิ่ม (บาท)	โอนลด (บาท)	ผูกพัน (บาท)	เบิกจ่าย (บาท)	งบประมาณ คงเหลือ (บาท)
1	โครงการอบรมเชิงปฏิบัติการ ปลูกจิตสำนึกเพื่อการอนุรักษ์ สิ่งแวดล้อม	10,000.00	0.00	10,000.00	0.00	0.00	0.00
2	โครงการตรวจสอบคุณภาพน้ำประปา	20,000.00	0.00	0.00	0.00	18,000.00	2,000.00
3	โครงการฝ่ายชลประทานตามแนวทางพระราชดำริ	25,000.00	0.00	0.00	0.00	25,000.00	0.00
	รวม	55,000	-	10,000	-	43,000	2,000

## ยุทธศาสตร์ที่ 4 รักษาความมั่นคงและรักษาความสงบเรียบร้อย

## แผนงานการรักษาความสงบภายใน

ลำดับ ที่	โครงการ	งบประมาณ อนุมัติ (บาท)	โอนเพิ่ม (บาท)	โอนลด (บาท)	ผูกพัน (บาท)	เบิกจ่าย (บาท)	งบประมาณ คงเหลือ (บาท)
1	เงินสำรองจ่าย	270,000.00	584,000.00	0.00	0.00	843,329.60	10,670.40
2	โครงการฝึกอบรมทบทวนชุดปฏิบัติการจิตอาสาภัยพิบัติประจำ อบต.ป่าสัก	50,000.00	0.00	50,000.00	0.00	0.00	0.00
3	โครงการเตรียมการป้องกันระงับอัคคีภัยและหมอกควันไฟป่าช่วงฤดูแล้ง	30,000.00	0.00	25,900.00	0.00	2,670.00	1,430.00
	รวม	350,000.00	584,000.00	75,900.00	0.00	845,999.60	12,100.40

## ยุทธศาสตร์ที่ 5 ส่งเสริมการบริหารจัดการตามหลักธรรมาภิบาล

## แผนงานบริหารงานทั่วไป

ลำดับ ที่	โครงการ	งบประมาณ อนุมัติ (บาท)	โอนเพิ่ม (บาท)	โอนลด (บาท)	ผูกพัน (บาท)	เบิกจ่าย (บาท)	งบประมาณ คงเหลือ (บาท)
1	เครื่องสแกนเนอร์สำหรับเก็บเอกสารงานสำนักงาน	17,000.00	0.00	0.00	0.00	16,000.00	1,000.00
2	เครื่องสำรองไฟ ขนาด 800VA	2,500.00	0.00	0.00	0.00	2,400.00	100.00
3	เครื่องคอมพิวเตอร์สำหรับงานประมวลผล แบบที่ 1 (จอแสดงภาพขนาดไม่น้อยกว่า 19 นิ้ว)	22,000.00	21,500.00	0.00	0.00	43,000.00	500.00
4	โต๊ะคอมพิวเตอร์	5,000.00	2,300.00	0.00	0.00	7,200.00	100.00
5	เก้าอี้ทำงาน	0.00	1,900.00	0.00	0.00	1,600.00	300.00
6	เก้าอี้บุวม	0.00	17,400.00	0.00	0.00	17,400.00	0.00
7	โต๊ะทำงาน	0.00	7,000.00	0.00	0.00	7,000.00	0.00
8	เครื่องปรับอากาศแบบแยกส่วน(รวมราคาติดตั้ง) ขนาด 18000 บีทียู	0.00	21,500.00	0.00	0.00	21,500.00	0.00
9	เก้าอี้ประชุม	0.00	46,800.00	0.00	0.00	41,600.00	5,200.00
10	จอร์บภาพ ชนิดมอเตอร์ไฟฟ้า ขนาดเส้นทแยงมุม 120 นิ้ว	0.00	15,300.00	0.00	0.00	14,900.00	400.00
11	ตู้เย็นขนาด 7 คิวบิกฟุต	0.00	8,500.00	0.00	0.00	8,490.00	10.00

12	เครื่องคอมพิวเตอร์สำหรับงานประมวลผล แบบที่ 1 (จอแสดงภาพขนาดไม่น้อยกว่า 19 นิ้ว)	0.00	44,000.00	0.00	0.00	44,000.00	0.00
13	เครื่องคอมพิวเตอร์สำหรับงานประมวลผล แบบ 1 (จอแสดงภาพขนาดไม่น้อยกว่า 19 นิ้ว)	0.00	22,000.00	0.00	0.00	21,500.00	500.00
14	โต๊ะทำงาน	0.00	7,000.00	0.00	0.00	7,000.00	0.00
15	ตู้เหล็กขนาด 2 บาน	5,900.00	5,600.00	0.00	0.00	11,500.00	0.00
16	ตู้เหล็กเก็บเอกสารบานเลื่อนทึบ	3,800.00	0.00	0.00	0.00	3,800.00	0.00
17	เก้าอี้ทำงาน	3,800.00	5,700.00	0.00	0.00	8,000.00	1,500.00
18	เครื่องเลื่อยโซยนต์ ขนาดเครื่องยนต์ 2200 W	0.00	25,000.00	0.00	0.00	25,000.00	0.00
19	พัดลมติดผนัง ขนาด 18 นิ้ว	0.00	30,000.00	0.00	0.00	23,880.00	6,120.00
20	เครื่องสูบน้ำบาดาลแบบ Submersible pump ขนาด 2 แรงม้า 1.5 กิโลวัตต์ 220-240 โวลต์	0.00	20,000.00	0.00	0.00	19,500.00	500.00
21	เครื่องสูบน้ำแบบหยดโซ่มอเตอร์ไฟฟ้า	9,300.00	0.00	0.00	0.00	0.00	9,300.00
22	เครื่องปรับอากาศแบบแยกส่วน(รวมค่าติดตั้ง)แบบติดผนัง ขนาด 18000 บีทียู	0.00	21,500.00	0.00	0.00	21,500.00	0.00
23	เก้าอี้ทำงาน	0.00	1,900.00	0.00	0.00	1,600.00	300.00
24	โต๊ะทำงาน	0.00	7,000.00	0.00	0.00	7,000.00	0.00
25	โครงการจัดตั้งศูนย์ปฏิบัติการร่วม(สถานที่กลาง)ในการช่วยเหลือประชาชนขององค์กรปกครองส่วนท้องถิ่นในพื้นที่อำเภอภูซาง	22,000.00	0.00	0.00	0.00	22,000.00	0.00
26	ค่าใช้จ่ายในการเลือกตั้ง	200,000.00	3,645.00	0.00	0.00	203,645.00	0.00

27	โครงการฝึกอบรมเจ้าพนักงานดำเนินการเลือกตั้งประจำหน่วยเลือกตั้งในการเลือกตั้งผู้บริหารท้องถิ่นและสภาท้องถิ่น	100,000.00	0.00	68,592.00	0.00	31,408.00	0.00
28	ค่าใช้จ่ายโครงการปรับปรุงระบบแผนที่ภาษีและทะเบียนทรัพย์สินขององค์การบริหารส่วนตำบลป่าสัก	110,000.00	0.00	0.00	0.00	102,000.00	8,000.00
29	ค่าใช้จ่ายโครงการอบรมเพิ่มประสิทธิภาพการจัดเก็บรายได้	20,000.00	0.00	0.00	0.00	0.00	20,000.00
30	ค่าใช้จ่ายโครงการอบรมเพื่อเพิ่มประสิทธิภาพให้แก่คณะกรรมการซื้อหรือจ้าง และการเผยแพร่ข้อมูลข่าวสารด้านการจัดซื้อ-จัดจ้าง	20,000.00	0.00	0.00	0.00	0.00	20,000.00
	รวม	541,300.00	335,545.00	68,592.00	0.00	734,423.00	73,830.00